(昭和八年三月二十二日第三種郵便物認可)(郵政特准掛號認爲新聞紙類)　大同三年一月十四日　大同報　星期日　第六百八十九號　(第一版)

大同報

本報創刊西歷一九三一年
發行人 王希哲　編輯人 富彭年　印刷人 賀淳民
社址 新京東六馬路
日本(話電) 編輯部四七二四　營業部二〇九六　印刷工場四七二五
報費 一份國幣五分一個月國幣壹元 郵費在外
廣告價 一行(五號字十三字)一日壹元 特別地位加倍 期另議

在滿警備機關統一問題
現地又蒞困難關頭
解決在拓省之態度

駐滿大使館警務課擴充問題、係以統制在滿警備機關爲前提、業經廣田外相之決裁、一月一日可以實現、本年拓務省又提出異論、而再逢難關、蓋拓務省於去年十一月、知現地警務關係當局間、意見之完全一致、而對於因谷參事官上京、經外務太臣決裁之該案、表示不滿之意、念命生駒管理局長、及富田拓務省警務課長攜帶拓務省獨自案而來滿、與現地機關交涉、關東軍及大使館、以爲如拓務省別有良案、則不必拘拘於現地案、乃於六日加入關東廳、在大使館邸開四機關首腦者會議、小磯、岡村、正副參謀長、田代憲兵司令官、谷參事官、大場警務局長生駒管理局長、富田警務課長等、均列席、以審議所謂拓務省之獨自案、會議內容極爲嚴秘、綜合各方消息大約如左、

昇格大使館警務課、爲警務部、由憲兵司令官兼任部長、對於幹部、採選軍部、大使館、關東廳權威者之方針、拓務省主張憲兵司令官兼任部長、雖無不可、幹部可若關東廳員兼任、新設副部長制、以關東廳警務局長充之、將警備機關統制權、宜置於關東廳、故本會議、竟爾意見未能一致、然全滿警備統制、三月一日滿洲國盛典在邇、本應急速確立、乃於十日用菱刈大使之名、對中央發出請訓狀、目下拓務、陸軍內務三省、正行會議、拓務省對本問題之崩度、或與對滿機構改組同、但視同省之對滿政策、根本方針爲如何耳、其成行頗堪注目、

川民苦於苛稅久矣
劉湘佈告徵糧
三月納粮一次一年四次
糧儲早空人民售物納稅

【重慶通信】川中自剿匪軍興以來、民間情景、益趨蕭條、日前尚有兩種最嚴重之問題、無法解決、即穀賤與錢荒是也、往昔每石黃穀、價恆在七八元至十元之譜、今則低至三四元矣、考其原因、則爲捐稅(預徵在內)過重、糧民蓄積早空、只有競賣黃穀、以應催科之急、至幣制方法、川省早已紊亂不堪、既有越境不能行使之銀幣、復有易地不便通行之銅元、又因官方追歎、盡收大洋(每元合角洋十二角)、故錢盤益跌、過去每元僅換銅元二十串者、今則可兌能二十五六串矣、而苦力與勞工收入多爲銅元生活乃愈益窘迫、川中社會危機、因此日益擴大、現二十一軍軍長劉湘、以軍需孔急、財政艱困重重、爲使軍民兼顧起見、特規定二十三年征糧辦法、爲一年徵收四次、即三月納糧一次、玆誌其通令原文如次、

令文

爲令遵事、查本年將終、轉瞬二十三年到達、所有本軍戍區各縣糧稅、亟應明白規定、玆經本部斟酌民力、通盤籌劃、各縣二十三年糧稅、着定爲四征、平均每三個月征糧一次、惟開征糧稅、從前大率迫於急需、臨時決定因之勒限短期、煕款清繳、人民[illegible]之害、[illegible]時有斷炊之虞、現川局漸次敉平、財政預算、當不致動受影響、並特決定實行攤收辦法、將糧稅四征總額、分十二個月攤繳、自一月份起按月報解徵至十二月份結束計該縣四年糧稅、總額爲□□□□元、月應攤解□□□□元、本部即根據每月攤繳數目、按月撥作部隊伙餉、如果某月份收入超過攤解款項、即移存下月備撥、其或收不足額、即由地方殷實紳商借墊、俟下月儘先歸還、但須照値定數目征收不得多徵絲毫、致干嚴處、但此攤收分解、在公家征取有常下、臨渴掘井、在人民輪納有度、可免日受追呼、調結盈虛、洵屬軍民兼顧、須知時局艱難、一變其展、此次攤收糧款、原爲二十三年全年餉糈、[illegible]決、各該縣局、深知本軍財政困難、應即本此計劃、竭力奉行、務將應征四年糧稅妥定辦法、依期開征、提前照額收足、聽候指撥、以期月餉有一定把握、免使臨時張皇補苴、徒擾地方、至征糧手續費、向例縣局團保共扣百分之五、凡催收護解借墊息金、以及一切辦公用款均應就內支給、乃各該縣局往往不遵規定、將借墊息金另行列報、而領款部隊、所收多屬期票、又以扣現應付子金、報請核銷、重重扣支、頗虧公帑、現糧稅既平均每三個月征收一次、期限不迫、承辦當不爲難、且係分月攤繳、儘可挪前移後、即使臨時借款湊撥、爲數自亦不多、其手續費姑准從寬、仍照實收數、共扣百五、就中以一成半作團保津貼、一成半作縣局臨時借墊子息、二成作縣局催收護解及辦公一切用費、所有縣局借墊、以及交付部隊期票、扣現子金、均就前項縣局所扣一成半款內開支、不得格外列報、目前民窮財盡、凡事均應撙節、如果爲公家惜一分財力、即不啻爲人民減一分負擔也、除分令並飭該各領款部隊遵照外、合行令仰該縣長、即便遵照辦理、並預計需用糧款數目、具文請領備用、仍遵奉令日期、暨遵辦情形、具報查核、此令

美國聯合艦隊
四月移駐於大西洋
今秋再返回太平洋

【華盛頓十日國通電】於一九三二年二月之海軍大演習以來、在太平洋岸根據地收容中之大西洋偵察艦隊、及太平洋戰鬪艦隊所成之美國艦隊、暫行決定於四月九日開始移駐於大西洋、該艦隊於途中之加爾比亞海、五月上旬、爲大規模之海軍大演習、六月上旬、集合於紐約之哈德森河、在該地方、經羅斯福大總統親臨之下、舉行大觀艦式、兩艦隊所屬各艦、於觀艦式終了後、即分駐於大西洋各根據地、預定於今秋在大西洋整理一番後、復歸還太平洋云、

救濟豫北黃災
移民就食
滑縣災黎第一批五萬人

【開封通信】豫省府以滑縣黃災慘重、擬移送該縣災民至沿平漢路鄰近各縣就食、移送辦法業經該府委員會議通過、玆悉該項移民第一期暫定爲五萬人、以後酌量情形次第移送、其第一期即日開始移動、所需經費兩萬元、由財政廳籌撥、至關於移送事宜、則由省振務會負責辦理、現省府已通令彰德鄧城各縣知照、玆將該項移送辦法原文如下、

第一條、本辦法因滑縣黃災慘重、擬移送該縣災民出外就食、以救濟飢溺爲目的

第二條、暫以治標方法移送滑縣災民分赴平漢路鄰近各縣北自彰德、南迄鄧城、爲安揷就食地點、其各縣分列如下、安陽、湯陰、林縣、武安、涉縣、輝縣、濬縣、獲嘉、新鄉、沁陽、博愛、濟源、修武、原武、陽武、淇縣、延津、鄭縣、密縣、禹縣、許昌、郾城、新鄭、臨潁、扶溝、鄢陵、尉氏、洧川、

第三條、移送災民至外縣人數、以縣治之繁簡、按大中小三等分配安揷之、約數如下、大縣一千至二千人、中縣八百至一千五百人、小縣五百至一千人、

第四條、移送滑縣災民出外就食、第一期暫定爲五萬人、以後得酌量情形再次第移送、

第五條、滑縣災民、如確係被災民、在籍不能生活、自願出外就食者、均得移送但有安土重遷、不欲出外者應由移送人員、以利害勸告之、

第六條、移送滑縣災民、分赴各縣係暫時就食之意、應由到達各縣供給其食宿、

第七條、移送滑縣災民、到達各縣時、應由各該縣政府會同地方紳董按照本辦法酌量分配於各區鄉村鎭安揷並須加以監視保護、

第八條、移到各縣災民、應由所在縣長確實負責安揷不得有餓斃及失所情事、

第九條滑縣災民移到各縣時、供給災民應以戶口爲標準、約以三十戶至六十戶須養災民一戶、臨時由各該縣政府紳董、酌量災民多寡、地方貧富分配之、

第十條、滑縣災民在各縣就食時期、暫以半年至一年爲期、屆時再酌量情形、分別遣回原籍、如中間有能另自謀生、情願他往者聽之、

第十一條、移送滑縣災民到達各縣後、應由縣府會同地方各機關、組織災民監護委員會、負責監理保護、該地方人民不得有略誘、略賣及虐待、仇視等情事、災民亦不得有要挾、滋事煽惑、密謀等情事、雙方如或違犯由各該縣政府秉公懲辦、

第十二條、移出滑縣災民到達各縣後、如有工作能力願在所在地爲人工作者、均須按照習慣給以報酬、

第十三條、移送滑縣災民出外時、自集合之日起、至到達之日止、按日給以川資大口日給一角、小口五分、或折給糧米、

第十四條、移送滑縣災民時、在未起程前之集合期間及到達各縣後之分配期間、均仍給以口食、但均不得逾限五日、

第十五條、移送滑縣災民時、移送人員暨接收災民各縣府、均須將各造具移送安揷災民人名戶口册各二份、一呈省政府、一存縣政府備案

第十六條、移送滑縣災民所需各路火車、由省政府電請鐵道部電飭各該路局、於各站起訖地點、准予隨時撥車、免費運送、

第十七條、移送滑縣災民時、由省府電知各所在地軍政機關、隨時協助保護、

第十八條、移送災民事宜應由河南省振務會負責辦理關於招待處之設立、及護送安揷等事、均另以詳章規定之、

第十九條、移送滑縣災民所需招待費、按路程日期平均計算、每名約一元、五萬人約須洋五萬元、

第二十條、移送經費、由省政府籌募之、

第二十一條、本辦法由省政府核定公佈後施行、如有未盡事宜、得隨時修正之、

張學良歸國係舊部懇請
俟其晤蔣之後
然後決定是否北上

【北平十二日發國通電】張學良有來北平說、萬福麟曾發電問之、十一日早張覆電謂擬北上、但須與蔣介石會見後方能決定云、

【奉天十二日國通】關於張學良歸國之原因、一般傳謂因蔣介石之招電、但據本日當地接到之情報稱、非爲因蔣之招電、其實係因舊東北軍各將領之懇請者、謂舊東北軍將領、以爲萬一張學良不歸國、則舊東北軍之團結、陷於不可能、將來至於崩壞之途、故遂向張學良請歸國云、

閩方在港
購粮五十萬擔

【杭州電】浙保安處息常山電、赤匪二千餘與攻球川鎭、常山縣長率隊加緊防禦、駐玉山浙保安隊指揮立派營團剿激戰至三日上午、斃匪數百餘均向贛德興暖水地方逃竄、現常山已安定、平陽電福州逆軍向閩北德寧移動、擬犯霞浦、泰順電、屛南到逆軍甚衆、搜查甚嚴、行人不能通過、泰順日前雖有便衣隊竄擾、但均經先後擊退至壽寧境內、浙南防務鞏固、俞濟時今電賀張鑾基克復崇安、又張現正趕築工事、以便固守、張軍紀律甚佳、人民愛戴、刻尙待命進剿、

期待張學良歸國
依然毫無所得
或將難逃解編之運命
窮途末路之東北將領

【天津十一日發國通】萬福麟于學忠、王樹常、王以哲等東北各將領、爲對張學良歸國決定態度計、於七日齊集萬福麟宅討論期望如何解決、亦屬無望、若就張學良北上或靠張氏再興東北軍之問題、除萬福麟等外、只表面贊成、亦無多大期待、知時務之青年將領等、已見到在福建問題解決後、東北軍之運命、或出解編、此際擬應用能實現有望之他之方法、打開局面、於是暗中活動、但諸人雖欲行何種之事、既無驚首、又無薪金、因之活動之豪氣亦失、故其狀況若依靠張氏行何種事之神氣目前不免實現其末路、不如暫行迴避爲是因是張氏歸國於彼等毫無所得、而被移駐解編、即在目前、迫其自暴自棄之反動尤大、故對張氏回國後東北將領之行動殊堪注目云、

江西赤匪
換旗幟
與閩旗相同

【上海電】軍息、據贛課報、匪近忽易新旗幟、形式類似閩旗、現各僞區政府、已紛紛組模範營、積極補充、贛南各路剿匪部隊、均奉令嚴密戒備、

蔣闡示國民黨
土地政策
藉明閩政策之非

【南昌電】蔣委員長以年來赤匪利用土地政策、分田餌誘農民、獎勵反抗、擾亂社會、會經豫鄂皖剿匪總部頒行土地處理條例及合作章則、附訂辦法、以資糾正、近因閩逆叛亂、亦以所謂計口授田辦法爲欺騙農民之工具、蔣爲明示本黨對土地政策、同時電汪精衛葉楚傖兩氏、詳述來年對土地問題之處理辦法、並力斥赤匪冒行土地政策之非、提供中央研究參考云、

『入藏人選』
石戴互讓中
汪召見白瑞諮詢蒙事
蒙代表今晨赴京

【南京電】石青陽及班禪代表羅桑堅贊同謁戴傳賢、商西藏善後、及入藏大員人選戴石對宣慰西藏事、互相謙讓【南京電】汪兆銘在鐵部官舍、召見蒙藉監委白瑞諮詢內蒙自治籌備意見、及委員人選、黃紹雄宴內蒙王公代表、邀蒙藏會及內部長官作陪、蒙藏會開一六五次常會、出席石青陽等十餘人、決議案件數起由石報告處理蒙古自治及康藏案件經過極爲詳盡、內蒙古土默特旗、代表二人巴雅爾、昌森、烏蘭察布盟代表二人蘇魯岱、吉雅圖、察哈爾十二旗代表三人尼瑪鄂勒索爾、供土克拉什、哈斯敖奇爾等、共計七人、於前日到平、晉謁何部長後、即由在平之參謀部蒙藉諮議恩和、阿木爾率領、於昨晚離平赴京、乘平浦通車南下

羅文幹條陳行政院
開闢新疆交通計劃 (三)

四、此項公債本息、汽車路局按期由路款收入項下預先撥交經理銀行支付、過有不敷時、由財政部墊付、五、汽車路局之全年收入、除全年開支及債票利息外、所餘之純益每年提百分之廿爲債票紅利、平均支給持票人、至債票還淸爲止、六、此項公債票、在綏遠山西察哈爾河北山東新疆各省及上海漢口各市發行、還本付息、統由中央銀行或其他各銀行經理、七、此項債票條例、由立法院審查公佈、綏新汽車路之發展、爲西北與內地交通之新紀元、故築路公債、在內地發行自較其他債票易於募集、該汽車路築成後、所有商人自用之汽車、亦可於該路線行駛、但另訂管理章程、征收養路費耳、上述之綏新廿新南北兩路、係由內地至新疆之大道、至新疆境內、亦分南北兩路、蔥嶺爲南北大山之宗、南北大山爲新疆南北路所由分也、約考新疆境內舊制官道道里如左表、

新疆境內舊制官道道里表

出發地至目的地	里
自伊犂東至迪化	一千七百七十里
自伊犂東北至塔爾巴哈台	一千九百五十里
自伊犂南至阿克蘇	一千二百二十里
自阿克蘇西北至烏什	二百四十七里
自阿克蘇西南至葉爾羌	一千四百四十里
自葉爾羌西北至喀什噶爾	五百七十里
自葉爾羌南至和闐	八百十里
自阿克蘇東至庫車	八百里
自庫車東至喀喇沙爾	一千零六十八里
自喀喇沙爾東至吐魯番	一千零二十里
自迪化經吐魯番至哈密	一千七百三十里
自迪化經巴里坤至哈密	一千六百六十里
自哈密東至嘉峪關	一千四百六十里

以上所列官道、亦應分別規復交通、以利運輸、而便行旅、可責諸該省政府、次第籌辦、但設計課功、尙須假以時日也、新疆每年進出口貨物量數甚大、假定綏新線汽車路、交通已暢、則運輸便利、不獨該省商業、日見繁興、即內地國貨、亦可收懋遷有無之效、嘗調查新疆出產以羊毛駝毛馬鬃牛革馬革及各種皮張爲大宗、其每年出口量、約如左表、

新疆每年出口貨物表 (單位千擔)

貨物	數量
羊毛	約一〇〇
駱駝毛	約一五
馬鬃	約八
羊與山羊皮	約六〇〇
綿羊皮	約五〇〇
牛皮	約三六〇
馬皮	約四〇
計皮貨約	10,000,000元

(註)紅狐、黑狐、狼皮、灰鼠、貂、銀鼠、等類皮貨以上各貨往年多由俄境出口俄國革命時、俄商無力經營出口停滯、一方在國內又以交通不便、不能暢運內地、致多屯積、近年對於俄境雖稍復舊觀、終以商業無組織不能自運出口、故仍呈不振之狀、再查該省之進口貨、爲數亦鉅、以茶糖煙草布疋等項爲大宗、其每年進口量約如左表、

新疆省每年進口貨物表

貨物	數量
各種茶葉	300,000箱
白糖	100,000磅
煙葉	2,000,000磅
絲	3,000普達
毛布	3,000普達
棉絲絨	3,000普達
緞	3,000普達
印花棉布	4,000普達
其他織品	30,000普達
雜貨	300,000元
五金	2,300,000元
皮革(熟皮)	13,000普達
其他貨物	2,000,000元

(註)每三十六磅爲一普達

上言之出口貨、在俄人革命以前、機織物如印花布棉布毛布熟皮鐵器以及其他物品多由俄國入口、俄人革命時、英美日本及國貨、始見於市上、但俄人近數年來、極力經營又漸復原狀矣、我國貨之製造在長江一帶、近雖漸有進步、惟農村破產之餘、入超極鉅、自應將國貨向西北發展、屆時擬由政府指導國貨製造業團體組織調查團前往新疆悉心考察、積極推銷、以免外貨侵佔邊省市場、是交通開闢後、商務貿易之發展、固當然事實也、上述之北路交通既闢矣、請進言疏濬水利、振興屯牧、考新疆水道發源葱嶺南北、爲黃河之初源會合支分、按經流枝流伏流列如左表、(表略)右表所列河流流域、除沙磧外、壤質大都膏沃若能相度形勢疏濬陂隄、辨其土宜、加之墾植、地利耆無限量、在昔清代經營西域、除規定官制兵制前衛後衛外、一日屯田、屯田者、有兵屯、有回屯、有戶屯、兵屯者兵丁之屯、回屯者回民之屯、戶屯者土人之屯、其授田也、或計口、或計戶、貸以馬牛子種、於已熟之田、待分之田、必詳其灌溉之泉名、地勢之高下、能否得水充足、以比較收穫之成效、予以褒獎、其納糧也、或爲糧石、或爲折銀、而於回民之地畝糧類、每加優恤、所謂農兼習屯實更番者、左宗棠令湘軍成種稻田、蓋師其意、二日廠務、即牧政也、有馬駝牛羊各廠之設置、分定均齊年分、謂之孳生廠、取孳之後、則入備差廠、而中有由本地調用者、謂之撥補、有由南北兩路及內地調用者、謂之撥運、有官兵請領交價者、謂之額買、又有購自哈薩克者、則設處專司其事將軍以時查閱之、當時牧政雖不明選種改良之法、而規劃非然、具見籌邊之精密、且也重庫儲之制、於各城建營凡儲納糧石若干以及軍額若干、記錄綦詳、及軍政各費亦藉以挹注、今欲振興水利從事屯墾、蕃殖牧畜、自宜博稽掌故、考察近情、加以專門家之研究、積極進行、而其着手關鍵、在於移民、新疆間積遼濶、東西距離三千二百餘里、南北亦三千餘里、計佔全國八分之一、而人口不過三百萬、如以面積爲比例、每方里不及一人、亟應將內地失業人民、移遣實也、一方在內地分利者、收可減少、一方在邊省生利者、可以增加、擬設移民局辦理移民事務、西移之民、除司法部所轄之監犯外、其餘統由各省市政府遣送、由移民局接收、再轉送新疆、其用費在移民局接收以前、由遣送方面擔負、在轉送新疆以前、由移民局擔負、迨至新疆目的地後、即由新疆省政府擔負、至所移人民、應以攜帶眷口爲原則、俟設局時、應妥爲辦理、移民已實行、屯牧已着手籌辦、請進言拓啓礦產、新疆乃礦產最富之區、凡金銀銅鐵煤煤油等礦無不俱備、略分述如下、

奉天美術專門學校招生

本校招西洋畫系藝術師範系體育音樂系女子體育音樂系各一級資格男女兼收初中畢業或同等學力者均可一月十五日試驗三月一日開學簡章及詳細一覽函索附郵即寄新京報名處東四馬路十二號

校址 奉天小河沿

優雅禮品

萬源湘繡

湘繡是全世界最馳名的美術品係聘請有名畫師做摸古畫花卉翎毛走獸人物山水字帖選用聰敏女士繡成各種大小屛聯中堂橫條斗方壽幛攤布靠墊枕頭被面床毯披墊桌圍門帘等件凡用作婚壽遷居新年送行等禮品極爲合宜東隣友邦人士尤所歡迎所存貨品甚多特托左列各家廉價發售

代售處
新京 老天合 四寶堂書局 古陶美術館
奉天 中華書局 吉順絲房

鴉片嗎啡紅丸海洛因之大仇敵！
癮君子脫離苦海之福音！
最新戒煙注射良劑出世了！

普羅加並

患鴉片癮嗎啡癮紅丸癮海洛因癮一切麻醉品慢性中毒者一經注射此藥保證於最短期間毫無痛苦安全戒除戒時期間內不吐瀉官宦人不誤公事工商人不曠工作並精神暢快食慾增進斷癮後除天不感痛苦且不願再吸見煙自厭誠功效昭著維一之良劑也欲脫出黑籍抱決心戒煙者捨此莫屬市上一般所售戒煙之藥共名類繁雜多有配成藥水或藥膏藥丸藥片種種之類如遇不善於服藥或聞藥惡心甚而嘔吐者請採用此種注射藥針可免以上之苦惱也並醫院一般醫學士代人戒煙尤爲臨床必需須臾不可少之良藥佳品也

本藥房所發售之普羅加並業呈新京市政公署化驗並無毒質准予銷售暨發給藥品許可證祗領在案另備有樣品及詳細說明書如蒙函索請剪下列樣品券附同郵票立即奉贈

總批售處新京西三道街新華大藥房　各埠大藥房均有經售

樣品券
茲附上郵票十分寄贈普羅加並樣品一盒此致
新京西三道街 新華大藥房
姓名
住址

新店開幕廣告
各種優等鐘表
金銀寶石
最適於滿洲人情趣
購者皆大歡迎
新京日本橋通二二
知聶瓦鐘表舖
(ゼネバ時計店)

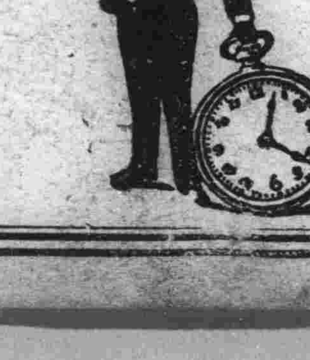

分設新京達仁堂樂家老藥舖廣告

我樂氏自明永樂年由四明遷移北京迨清初先四世祖尊育公共職太醫院博覽羣書得秘方尤夥至五世祖梧岡公乃於康熙壬午年開設同仁堂藥肆於都門并供奉御藥房一切用藥品垂三百年所有丸散膏丹久爲朝野所推許嗣以世界昌明交通便利聲譽日遂供不應求達仁乃承祖訓於各通都大邑開設達仁堂分號以應社會之需求並親歷南北各省熟審氣候各異詳察物質之精麤又飭歷生精研之所得務製良藥多種凡曾經服用者莫不交相贊美稱道具詳至於選擇藥料則唯求眞實而不惜巨資虔修力劑則悉本家傳而毫無憑藉心存利濟遑敢宣傳實在功效立辦眞僞玆爲推廣起見特於新京設定南大街舖房一處雖非繁盛之區而交通尙屬便利稍事修葺即行營業先此奉達幸垂察焉

達仁堂藥舖經理樂達仁謹啓

俟諸般準備完竣後 政府將有重要發表

其日期約在本月二十日前後

各方面對此異常注目

滿洲國政府、愈於二十日前後、決定有重大之發表、諸般準備完好、發表內容、不得聞知、當帝政運動達最高潮之際、故各方面均爲注目云、

紐約泰晤士報記者瑞貝納

希望溥執政爲皇帝

其所發表之重要談話披錄如下

當民衆要望帝政之聲、充滿時、滯京中之紐約泰晤士報特派員瑞貝納達氏、謂現全滿帝政運動、有達其極之感、故早晚溥執政之即位皇帝、諒能可見、並謂溥執政、即於美國、亦均知爲皇帝、有非常之敬仰、溥執政現第三回在大滿洲爲皇帝者、實爲一片之美談、即執政自身諒亦感慨無量、吾已親謁見執政其英邁與高尙人格、堪爲感銘、吾等對彼之平民的態度、尤感親仰云云、

吉林民衆促進國是熱烈

擁執政爲永遠元首

各縣代表至省城請願

【吉林十二日發國通】本順天安民之大義、擁護執政永遠無窮之元首之新國是運動、亘滿洲國全土、今者將達最高潮矣、尤其於吉林省、以清朝發生地之吉林、滿朝旗人之吉林由歷史的觀念、以旗人爲中心、擁立元首熾烈之熱願、澎湃於全省即吉林省、自建國當初、擁護元首運動已見擡頭、乃以省城爲中心、會合各縣代表民衆代表七十餘名開始猛烈的實現運動、王道滿洲國以基礎確立、執政之仁政遍於全滿民衆敬慕之念、該運動乃爲緊急立於吉林東方清朝聖地之長白山、伏地參拜祈願實現、民衆之間、日益熾烈、而各縣民衆代表、縣長廳長、聯袂前往省城、披瀝赤誠、提出請願書、建議書、且省城商、工、教、農各界、歡迎地方代表、開民衆大會、以披瀝其赤誠、今日待望日久之吉林旗人謂「王道滿洲國之榮光日近彌增、」相抱歡喜之淚、一

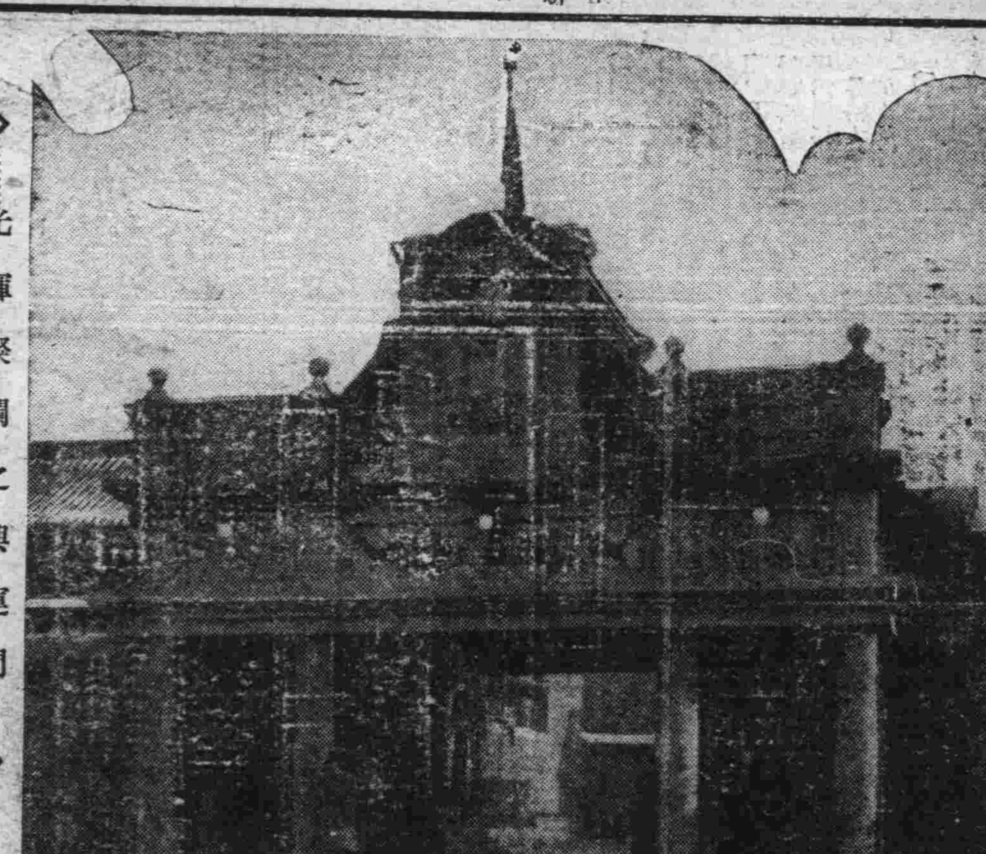

◇……光輝燦爛之興運門……◇

滿洲國記念日、三月一日之盛典、爲期已近、執政府正急於增築改觀之工事、正門改築工竣、命名興運、萬民景仰、正面彫以夔龍戲珠、上方揭有金色燦然之興運門三字、圖即新建之興運門

恐惹起對外問題

蔣對福建

提出停戰協定說

【上海十二日發國通】據中國方面消息、中央軍既已迫近福州、蔡廷楷必準備起死回生之一大決戰、蔣介石以爲盛進大軍、非僅徒爲兩軍之大犧牲亦恐惹起對外問題、乃於十一日對蔡廷楷提出如左之條件勸告宜應停戰協定一、取消人民政府、李濟琛陳銘樞下野、一、將福州引渡於中央部、一、十九路軍、須撤至中央所指定地點、

菱刈大使 昨謁執政

菱刈大使、於十三日午前九時半、由官邸訪鄭國務總理於國務院、十時半、晋謁執政、十一時半歸還官邸、此不過係十二日定例會見之變更、在此滿洲國重大國是變更期待之深、大使與執政之會見、惹起極大注目云、

田邊參議歸京

舊年底以滿洲國要案前往東京之田邊參議十四日歸京云

國務院派員 調查縣政

國務院總務廳人事處、爲明瞭黑龍江省熱河省等各縣情形計、特派人事處事務官鄭孝達、於一月十日至廿五日去熱河省、於一月廿七日至二月六日去黑龍江省從事調查云、

下週之金價

財政部公佈下週間產金收買價格每一公分(格蘭姆)爲國幣二元九角云、

英前駐大連領事 捲土重來

【大連十三日發國通】前曾請假歸國之前大連英國領事歐斯慶氏、又委爲大連領事、十二日乘烏蘇里丸、捲土重來而就任云、

興安西分省 請設電綫 以便宜達政情

興安總署據興安西分省長札噶爾呈稱略謂查巴林左翼旗公署、現設林東城內、(原名貝子爾廟(鎮)、適庇該分省東西交通之要衝、爲國防計爲治安計、實有早日按設電局之必要、再該旗旣稱、當地汗山有電桿材木、則更不難舉辦、其按設步驟、似應由林西東展至巴林右旗公署所在地之大坂上、再東展至林東最爲相宜、惟該綫由京通電、必須經由朝陽赤峰等域、數經轉始克到達、如欲求事實之便利、似可逕由開魯西北展至該旗、將來東部札魯特左翼(魯北)札魯特右翼、阿魯科爾沁旗、亦可漸次按設等云云、現興安總署、杳請交通部、希於大同三年開始儘先派員在巴林左翼旗勘電設局、漸次普及全省以利交通而重國防云云、

奉天正義團亦將請願

百名代表向該團建議

【奉天十二日國通】推溥儀執政、爲滿洲國永久元首之運動、自義日來、於大滿洲正義團員中、即會有多數希望者、而十二日午後一時、由奉天市內之團員中、百名餘之代表、至同團奉天本部請願欲推溥儀執政爲永久元首、同本部、因爲酒井主盟不在、小林常務理事代受理之、同時諒知其有誠意、近將由同團、決定對當局提出此請願決議文、更同團各地方支部亦有陸續申言請願者、聞將此決議、一併提出云、

三月一日大典 不行改元之舉

在三月一日大典時、雖有改大同爲宣和或後大同之意見、但鄭國務總理則以一代一元主義、仍有繼續大同年號之意向、同時政府部內、亦以應以大同爲滿洲國永久之年號、繼續不改、此種意見頗爲有力、故於此次大典時當無改元之舉云、

太平洋上之防禦

美俄有協定說

日外務省注意其進行

【東京電】美俄復交問題、對於世界、具有反俄聯合爲落之意味、俄政府誇爲革命外交勝利、更不失時機、於政治軍備的關係、向蘇立友好的方面猛進、多羅雅羅夫司克氏到任、迅速公佈其準備締結不可侵條約之趣旨、復在歐洲方面、發現最近傳來美俄間、可成太平洋防禦協定並有於第二次軍縮會議勸誘俄國參加之說、對於美俄間之動作、有種種臆測之逆宣傳、亂雜飛騰、日本外務當局、就據請俄國入第二次海軍會議及太平洋防禦協定等、確信其爲非實現性、萬一成爲事實、諒帝國政府亦斷斷乎加以排擊哉、

三月一日佳節

優遇建國功勳者

滿洲政府、於三月一日之佳節、對於建國時、有功勳於國家者、決予優遇刻已進行諸般準備、

華北反蔣陣營與

傍徨岐途之舊東北軍 (三)

當此張學良回華其舉動殊堪注目

惟又因其利害感情、血緣等種種理由、系統分野云者、亦甚不明瞭、其

集合離散

全然呈混沌之狀態、而窺其主因、則爲無首領所致東北軍新派之主義爲親日反蔣、惟以苦無首腦、故不惜而推戴閻錫山吳佩孚、宣統帝焉、反之如舊派之主張、雖不能謂反日但要而言之、則爲親蔣親中央、依然願意迎張學良爲首領、此外則有于學忠派、按于爲吳佩孚、麾下宿將、宛如東北將領中之王儈、今爲河北省主席、菩着扶植勢力隱然形成一敵國、彼之背後日有新直隷系之政客張志潭孫潤宇等之智者、有機可乘更擬掃蕩東北西北諸軍閥出華北、新建樹華北人之華北此種野心、抱藏蓋非一日也至於張學良歸國問題、首先表示反對、自不無理由在也蓋恐

羽毛漸豐

之自家勢力、以張之歸國、或被連帶棄而遭覆沒之運耳、據報載張學良於十二月十四日由義大利拿波里啓程一月六日到香港八日轉抵上海、於是東北軍舊派、以及下級官兵、咸認張之回國、可挽回舊東北軍之勢力、從而且數逾月之缺餉問題、亦可發給、大事歡迎、如接神明、惟稍明世界之大勢、知日本軍實力者、(指新派)則均知此際仍以武力抗日、利用小張之歸來、亦徒陷華北再生混亂、其結局、則亦自加速度、促華北軍於破滅己耳、持舊主張者小張既已歸來、則所謂東北軍者、均將側耳以聽張之決意、張之態度旣決、則東北軍自必藉此而講以生存之道、惟新派所慮者則恐張學良到上海後、受蔣介石之懷柔策、而效忠於南京政府、承認東北軍移駐南方、而效勞於福建或江西之戰線上耳、果爾則東北軍實將受致命的打擊、除自滅之外、夫復何言、幸而張不出此、或因長期之外遊、不明

華北眞性

受英美各國之曉使、與宋子文共謀而爲排日反蔣陰謀加擔、則非僅東北軍之破滅、且恐無再到先人墳墓之滿洲矣、

日本之外交政策(一)

英國陸軍中佐克萊司毛德述

——譯自亞細亞評論雜誌——

日本外交政策之重要性、與世人對之之興趣、決不能因其將於一九三五年正式脫退聯盟而消滅也、「英國印刷新聞」曾有日美戰爭、或不能免之記載、設不幸而言中、則將兩敗而俱傷緣日美兩國、在商業上互爲最大主顧、對於此種事實、則英人有時漠視之、美棉輸入日本、與日本生絲輸出美國、乃消滅日美戰爭之最大原因、國際聯盟會是爲弭兵而存在、豈知利己主義、亦足以防止戰爭也、夫日美雙方因可另尋出路以銷其生貨然在今日生產過剩時期、市場豈易得哉、

討論日本外交政策時、必須顧及其銷貨之市場、日本因困於彈丸之地、其結果乃感滿英國及其他生產國家之市場、設吾人以冷靜頭腦觀察日本之地位、則知其人口增加迅速、每年生產率約百萬左右、其帝國境內大有人滿之患、於西向美洲而爲美人所拒、轉而南向人口稀少之北澳大利亞、亦不受歡迎、因此徘徊四顧、則見非人烟稠密之區、即拒絕其移民之國、幸有滿洲堪饜其移民之欲望、此種論調、鄙人耳之熟矣、考諸實際、日人之在滿洲者、爲數僅二十五萬(滿洲土著人民共三千萬)此外尙有韓人七十五萬、然係直接來自朝鮮、並非來自日本者、朝鮮臺灣、及國際聯盟委託管理之太平洋羣島均弗能容納多數日人、日本勢不得不另覓地方、以救濟其過剩之人口、惟滿洲境內之華農、爲數衆多、且生活程度甚低、實乃日本移民滿洲之一大阻力也、日人之移住於其他東方各國正與英人之移住印度緬甸錫蘭與馬來半島情形相似、英人之移住他國者、非統治階級即商務人員、

經廣田外相斡旋

北鐵交涉將再開

【哈爾濱十二日發國通】北鐵讓渡交涉自政府羅匿斡旋、仍無效果、蘇聯政府發表怪文書以來、即行停頓矣、最近東京蘇聯大使訪問廣田大使以來、滿俄會商、又發現一綫曙光、交涉再開之機運漸濃厚、停頓已久之滿俄會商以廣田外相之斡旋業已決定再開云、

公司規則 須呈請實業部

實業部、今以關於公司及公司施行法規則中、無論其公司有如何規則、須早請主管官廳、該主管官廳、即爲實業部一節、業經在案、是以該部令各省區市轉知一般人民等一體週知云、

妨閩軍侵入 粤兵集省境

【廣東十二日發國通】陳濟棠鑑於福建告急、十九路軍戰敗之場合、爲備敗兵侵入省境之實、命令第一、四、五之三個師、配置省境、第一師已在福建省西南部之上杭武平永定集合云、

張學良之航空國防主義

擬在華北設飛機場 由意大利購機七架

【天津十三日發國通】學良歸國後、以自國之軍備尤以空軍之不備、更爲痛感乃自德國購買兵器、現又自義大利購買飛機七架、該飛機不日在上海入港之義大利汽船、即可運到、一方彼由於航空國防主義之下、在華北設立一大飛機製造廠、(場址預定在洛陽方面)計畫製造統轄產之飛行機、値此時節、彼之計畫殊堪注目云、

南京命陳儀爲 福建主席

【南京十三日發國通】中央政府、鑑於福州陷落、既在目前、福建戰事、已告一段落、爲整理善後計、決定任命陳儀爲福建省主席、省政府暫仍之、顯與叛徒同黨歷然行爲者、褫職、亦經商定發表

巴爾幹半島 不侵條約將成立

【雅典十一日發國通】巴爾幹半島號稱歐洲之火藥庫、茲以確保其永久和平、剷除國際政局之禍根爲目的、會由土耳其、巨哥斯拉夫、羅馬尼亞、希臘等國政府、進行締結以維持現狀爲基調之不侵條約之交涉、關係各國均同意、其協約不久即可成云

任免辭令

(一月十三日公佈)

△吉林省公署屬官高魯泉辭職照准此令

△吉林省公署屬官姜榮昌辭職照准此令

△黑龍江省公署屬官劉仲山辭職照准此令

△黑龍江省公署屬官徐鴻軒辭職照准此令

人事往來

△警備地區警備司令部士廉氏十三日午前八時三十分赴哈

△前黑龍江省長韓雲階十三日午前九時赴奉天

福州附近最後決戰

十九路軍死守福州 南京軍攻水口失敗

【福州十三日發國通】十九路軍主力、於古田附近之陣地殆已整備終了、係以白沙附近爲中心作塹壕數十條、李濟琛、陳銘樞、黃琪翔、蔣光鼐、等以定始終死守福州、旣已赴前線督戰、刻又中止於福州、而政府委員等則全部入南臺、以避危險云、

【杭州十二日發國通】中央軍在延平整頓隊伍、十日以來、與戰至古田水口線死守該地之福建軍第一線陳光漢、譚啓秀等作正面衝突、福建軍用尤溪口方面之生力軍、衝中央軍之側背、致攻水口之中央軍第三、九兩師陣亡頗衆、勢不支、向離水口七十里之華洋潰走、福建方面之水口、古田危機、暫時因而得免云、

◇◇◇◇延平寧軍整備待動 閩軍固守水口黃田◇◇◇◇

【上海十二日發國通】寧軍進攻福建、開至古田水口突被截住、目下在延平整備陣容、閩軍亦向前線頻頻輸送十九路軍後續部隊、背城借一之決戰、在此數日中尖將展開、查閩軍兵力新編成者、有十九路軍之基本部隊陳光漢、毛維壽、區壽年三軍、共爲四萬此外再加入譚啓秀、張炎軍、最少亦能達五萬、而寧軍據稱雖有九師或十三師、但其側面、且有共產軍之脅威、因敵數多、兵力勢必分散、故參戰部隊、最多亦不過五六萬耳、又閩軍第一線、放棄延平之陳光漢軍一部、退據樟湖尤溪口一帶、與水口、黃田之譚啓秀所部相呼應、固守閩江兩側山岳地帶、共右翼並與古田之譚啓秀麾下連一貫連絡完成嚴固戰壕、以備中央軍之進攻、

◇◇◇◇南京飛機再炸福州 日本派軍艦護僑民◇◇◇◇

【福州十二日發國通】中央軍飛機、本日又復以三架編隊、於午後二時飛至福州城內上空、向軍政機關投下炸彈七個損害未詳、

【杭州十二日發國通】據中央軍消息、中央軍日下由蓋方面包攻古田、與開激戰、

【東京十二日國通電】外務省接守屋福州總領事之公電云、福建軍因不支中央軍之攻擊開始潰走、福州廈門之陷落、亦迫眉睫間、日本居留民在戰亂禍中、實有莫大之危險日本政府爲保護居留民起見、將在廈門碇泊中之軍艦太刀風又由馬公要塞部十一日派遣秋風、急赴福州、以期萬無遺憾、蓋因福建日本居留民之萬餘並臺灣人若干、大有保護其生命財產之必要、故此次增派軍艦云、

各地商況

一月十三日

金銀

中銀收買產金價格(公分)	二圓九〇分
倫敦銀塊	一九片二六分五
同遠卯	一九片八分三
紐約銀塊	四四仙八分三
孟買銀塊	五四留比四分一
倫敦金塊	六磅七志二片〇分〇
紐約金塊	三四弗〇六片
上海標金	六八五元〇〇
新京足金每兩	一〇二、〇〇
新京紋銀每兩	一、四〇

匯兌

滿洲中央銀行總行行市

滙紐約(每百元)	一志三片二分一
滙倫敦(每元)	三二弗八分七
金票(每百元)	一一一圓五〇
鈔票同	九四圓五〇〇
現大洋同	一〇〇圓〇〇〇
滙上海同	九七圓八〇〇
滙天津同	九七圓八〇〇
美法滙兌	六仙二三片〇分〇
英美滙兌	五弗〇八仙四分二
美日滙兌	三〇弗三七仙
中美滙兌	三四弗五〇七仙
上海英滙 賣	一志四片八分一
上海英滙 買	一志四片六分三
上海美滙 賣	三四弗二分一
上海美滙 買	三四弗八分五
上海東滙 賣	一三元六二五
上海東滙 買	一三元一二五
神戶美滙 賣	三〇弗八分一
神戶美滙 買	三〇弗二六分七
神戶英滙 賣	一志三片六分三
神戶英滙 買	一志三片四分一
國幣滙鈔平銀	七〇兩七〇
大連滙上海	九六元四五〇
大連滙煙臺	九六元〇〇〇

錢鈔

城內現行

鈔票每元合金票	一元一八四五
哈洋每元合金票	八毛九六
現洋每元合鈔票	九毛四五五
現洋每元合金票	一元一二四
國幣每元合金票	一元一毛二
金票每元合官帖	四百四十八吊
鈔票每元合官帖	五百卅一吊

金融市場現行

●鈔票對國幣

	本日午前	昨日午後
開行	九四、三三	九四、八五
大價	九四、四〇	九四、八六
小價	九四、三三	九四、八〇
下市	九四、三五	九四、八二
妥數	三五萬六千	四萬八千

●金票對鈔票

	本日午前	昨日午後
開行	一一七、八五	一一六、八〇
大價	一一八、〇〇	一一七、一〇
小價	一一七、三〇	一一六、八〇
下市	一一八、〇〇	一一七、〇〇
妥數	四一萬七千	七萬二千

▲奉天▼

●國幣對金票　一月二十八日卯

	本日午前	本日午後
開行	八九、三〇	八九、一五
大價	八九、八〇	八九、三〇
小價	八九、三〇	八九、一五
下市	八九、三〇	八九、二〇
妥數	三〇萬元	七萬五千
同 現行	一一二、〇〇	

●國幣對鈔票　一月二十八日卯

	本日午前	本日午後
開行	一〇五、八〇	一〇五、九〇
大價	一〇五、九〇	一〇五、九〇
小價	一〇五、七〇	一〇五、八〇
下市	一〇五、八〇	一〇五、八〇
妥數	八五萬元	一萬八千
同 現行	一〇五、八五	

▲大連▼

●金票對鈔票　一月二十七日卯

	本日午前	本日午後
開行	一二八、三〇	一二八、七五
大價	一二八、九〇	一二八、九五
小價	一二八、〇〇	一二八、五〇
下市	一二八、八〇	一二八、七〇
妥數	八五萬元	三七〇萬元
同 現行	一一八、五〇	

商品

▲安東▼ ●鎮平銀對金票 現行 一五七、一〇

▲開原▼ ●國幣對金票 現行 一一一、九〇

▲哈爾濱▼ ●國幣對金票 現行 一一一、八五

●美國棉花

現行	一一、〇五
一月卯	一〇、七二
三月卯	一〇、七八
五月卯	一〇、九五
七月卯	一一、〇八
九月卯	一一、二九
十二月卯	一一、四三

●印度棉花

邊羅吉印	一九五留比
卜高魯印	一七八留比
沃課拉印	一四二留比

●大阪三品

現行	一〇七、五〇
二月	一〇三、〇〇
三月	一〇〇、四〇
四月	九六、六〇
五月	九四、七〇
六月	九三、五〇
幾卯	九三、九〇

●神戶豆餅

一月卯	三、〇二
二月卯	三、〇三

▲大連▼

●豆餅(一塊鈔票價)

現行	一、〇八〇
二月半	一、〇八五
三月半	一、〇八五
四月半	一、〇九〇
五月半	
六月半	

●豆油(十箱鈔票價)

現行	八、八〇〇
二月半	八、七〇〇
三月半	八、七〇〇
四月半	八、七〇〇
五月半	八、七〇〇
六月半	八、七〇〇

米糧

▲新京▼

●大豆 現行 七、六五 一六七車

●高粱 現行 三、五五 一六五車

●城內米糧現行

紅糧	四角四分
林米	六角八分
小米	一元三角
稷米	二元四角
吉豆	一元二分
小豆	一元六角
元豆	九角四分
稻米	三元一角
豆油	[illegible]
豆餅	[illegible]

▲大連▼

●大豆(百斤鈔票價)

帶皮	三、一六
不帶皮	三、二五
一月卯	三、二一
二月卯	三、三三
三月卯	三、三七
四月卯	三、四〇
五月卯	

●高粱(百斤鈔票價)

現行	一、七五
一月卯	一、七四
二月卯	一、八〇
三月卯	一、八二
四月卯	
五月卯	

▲哈爾濱▼

●大豆(一布特哈洋價)

一月卯	四八、七五
二月卯	五〇、二五
三月卯	

●小麥(同上)

一月卯	一、七二五
二月卯	一、八〇〇
三月卯	

大同報各地版

齊齊哈爾商務會代表 運動減低車資 雜貨商等六名赴京

(齊齊哈爾)北鐵運費減低運動、哈爾濱之運動爲導火線、現已波及全滿、六日黑龍江省商務會代表、雜貨商組合代表等六名、爲促進實現減費、已赴新京、關此、昂昂溪驛長某俄人、謂裏面有日人活躍、照現在情形、北鐵之減低運費、在最近將來、爲所不免、

拉貨抵債 發生糾葛

(哈爾濱訊)道裡賓興號皮工廠向欠東興德債務三千一百元、現因賓興號業務虧損、東興德不依法討債、乃乘其執事不在櫃上之時強拉去該號貨物價値八千元之多、因之於昨日遂成刑訴云、

分局長 堪稱厥職

(牛莊訊)警務第五分局長孫寶興、自到任以來、對於境內、應興應革之事、無不急積進行、首先剷除不良份子以杜匪患、認眞調查戶口、以防窩留歹人、重清潔以資衛生、愛護道路以利交通、近又拿送嗎啡犯入教養工廠脫出苦海、免流溝渠、靜地面以安閭閻、對於公務無微不至、如孫君者、誠可謂警界之錚錚者、曦亦牛莊之福音云、

警察署長剿匪陣亡 各界公行追悼

(訥河)本縣轄境龍河鎭、第五區警察署長、麗濟舟年將不惑、勇武英明、蒞長該署、一載有餘、一切行爲、大有好評、忽於大同二年十二月間、由山嶺來股匪、數十餘名、匪首天降好、率匪入境施行搶掠、麗署長、聞此變警、急即招集自衛團、督帶警士、親往追擊、蹤至崴窗地方、日已昏黑、遂與該匪接仗、當斯時也、麗署長、奮不顧身、拔矛先登、直逼賊巢、而團丁王景玉、亦隨之前進、射殺胡匪二名、卒因主客異勢、而麗署長、以及王團丁、相繼戰死、嗚呼痛哉、而衆匪亦鳥獸散潰嗣經該局員等將麗署長剿匪陣亡之情形、飛報來縣、各級官長深爲哀悼、遂定於本年一月三日上午十二時、在訥河老站、關帝廟、舉行追悼大會、全縣機關、均行與祭、並各送輓聯約將百付、綴幛圖架、以誌哀悼、當由崔縣長、出洋百元、以作棺衾費用、以外經遼藤大隊長、與麗署長恤金三百元、與王團丁恤金一百五十元、一時參加陪祭之人員、水雪堆叢、並經各級主官、親讀祭文、如禮獻祭、哀悼之誠、現於言表、如麗署長者、可謂死得其所矣、

警務局長接事

(遼陽訊)本邑警務局長劉金昌君、辭職已經照准、新任局長李金聲君、於昨八日到縣、暫下榻於紅萬字會、本日上午當即入局視事、警局門及各機關商號懸掛國旗、送劉局長、迎接李局長、以資慶賀、聞新舊交替三日內當可竣事云、

警務局令飭各警署 調查在家裡之概況

(岫岩)縣警務局、頃奉警務廳訓令內開、關於在家裡之案件、事關重要左記事項、至急精查報告、附左記等因奉此、除分行外、合行抄件令仰該署長、遵照左記事項至急詳查具報、以憑轉呈爲要云云、各區署長奉令後、遵即令飭各分所長、詳查具報、以憑轉呈云、玆將調查事項列下、一、在管下之在家裡概況、二、在各地之會員數及其重要人物、三、在家裡與其他團體之關係、四統制之系統、五、其指導之經歷及其動向、六、對於全國暨日本國之意嚮、七、結

署長關心治安 清查戶口

(四平街訊)昌圖縣第五區綉鷲樹警察署長卜星三、爲人正直、作事認眞、在警界歷有年所、名譽甚佳、自去歲九月間、由督察長、轉任署長以來、宵旰勤勞、勉力從公、如該鎭上年十二月間、鴉片零賣所、被匪強搶一案理已將一干匪犯、悉數捕獲、商民莫不交口稱頌、玆復恐不逞之徒、擾害地方、乃謀除根辦法、晝則率警士沿街巡查、夜則設卡防堵、又於日昨十一日、通知各村長協助清查戶口、倘有無業游民、即時送署、以清匪源、若卜君者、誠可謂關心地方治安云、

大連第四回市民之戶外運動大會會議 ‖決定於二十一日舉行

(大連訊)大連民政署、市役所、滿鐵、主催之市民戶外第四回運動大會、業於十日午後一時、在市役所會議室開會討論、決定於廿一日舉行云云、

哈爾濱同江間汽車 定期開始營業

(哈爾濱訊)、交通部鐵路總局、自上午入冬後、即開始計畫由哈爾濱至同江間之冬季長途汽車業務、上年十二月曾運來最新汽車十輛、日前又運到三十輛、共計四十輛、深恐途中發生障碍、故於本月四日、經該局奚警業部長、率同調查班數名、及護勇十名、分乘汽車十輛、開赴同江、作第一次之試行途中如有障碍、即行設法掃除、以便利通行、預定十三日返哈、該局即定於十五日開始營業云、

特區學校 規定寒假

(哈爾濱訊)北滿氣候嚴寒故學校假期、除年假之外、復有寒假、與奉省多有不同、玆者已屆嚴寒期間、連日氣溫最低降至攝氏零下三十度、已呈薄破手裂、哈氣成冰之現象、故特區教育處、對於所屬、各級學校、於昨日頒發命令、自本月十五日起、一律放寒假、其期間爲五十日、三月四日開學云、

村副私自 吞沒官欵

(鐵嶺訊)本縣自恢復以來、鄉民被匪蹂躪不堪、居民嗷嗷待哺、貧民多數不能自給勢將斷米無薪、是以本縣縣公署、發給賑款若干、分發與各村貧民、孰料人心不古世道淪亡、竟有蚊河口村村副葛某、將縣署所發之賑款、全完吞沒、現有該村住戶張某者、現在預備起訴於官庭、嗣後如何、容訪再誌、

虐待張小蘇子慘案 法院檢廳起訴 張鐸之妻現已押入監獄 張鐸藉口撫育子女保出

(黑龍江通訊)關於張鐸夫婦加虐其叔伯小妹張小蘇事件、其概略情形業會刊誌本報、惟該件自轉入法院後、遂一時歸讀沈寂、致會有數函前來追問究竟並報稱種種新聞材料、迨記者訪於地檢廳後、始悉因檢察期間有須秘密及至日昨該案業已手續完備始業東略公布如左、

被告張鐸三十歲黑龍江人、張劉氏三十二歲熱河人、右列被告者、因傷害案經本檢察官偵查終結、認爲應向法院起訴茲將犯罪事實及犯法條開列於後

犯罪事實

緣被告張鐸夫妻、因其叔伯妹張小蘇、在伊家中寄養於大同二年十一月間、不記日期、張劉氏領小蘇上澡塘洗澡、見張小蘇陰部狀態不整、疑有與人通姦情事、張鐸夫妻遂對小蘇起輕視之心、於同年十二月七日、將小蘇毆打成傷、張劉氏又用鐵快子扎陰戶、及用布沾石炭酸塞入陰戶、張小蘇因疼痛難忍、遂行走出、找其姑父李建功之友人張雲升、打探李建功住處、意欲往救、張雲升睹狀可憫、問明前情報告該管中區警察署、將張鐸捕送齊齊哈爾警察廳、將小蘇送至官醫院治療外、將張鐸送交到廳、經票傳張劉氏到案、並行偵訊、又往官醫院相檢張小蘇身體傷痕據報告、右肩有鐵器傷一片、長約二寸、寬約七分許、皮雖未破、膚色青紫、因經過三日消腫、胃臂全部均被鐵器打傷腫大片、皮肉青腫膚色青紫、右腳面有鐵器打傷一片、長一寸五分、寬一寸許、皮未破、膚色青腫、陰戶外部微帶白色腐蝕形狀衆皮肉稍腫、查該受傷人、四肢及臀部之傷、遍體如鱗皮膚青紫、雖無生命危險、但狀極悽慘、核係他人以鐵器打傷、其陰部帶白色腐蝕並微腫、核係以石炭酸燒傷無疑、頃具傷單附卷在案與送案、原函所附官醫院醫生于鳳雲女士診斷書所載傷處背部腰部四肢等有鐵傷、陰部有用異物插入傷程度、全身浮腫甚重、並有皮下出血數處、治療期限、大約三個星期至四個星期間、備考、限無合併症發生、既無生命危險云云、(既疑爲即之誤)前情、經偵查終結、

起訴理由及所犯法條

訊據被告張鐸、初則供認前情、後則翻異、與被告張劉氏均堅不承認、然張小蘇供訴歷歷如繪、實難容其狡辯合依法向法院起訴、查小蘇身體傷痕、據官醫院鑑定公函所載、查其負傷情形、當時雖重、今已痊癒、於身體健康不能成重大不治之傷害至於陰部、雖有破裂傷、且於生殖能力無妨云、則爲重尙不能成傷、是被告等所犯實各爲刑法第二百九十三條第一項之傷害罪、應各依法第四十二條規定、各科其刑此致龍江地方法院記者附識、查該案當地在地檢戶檢查期間、被告張鐸曾被保出獄記者曾接到連名匿函有賄賂三千元等語、然經記者探訪之結果、據謂因張鐸夫婦犯法繫獄、但其家中尙遺有幼子二、撫育須人、法院爲人道計、乃許張鐸負保暫出以便撫育幼子云云、

奉天市政公署 計劃設奉市大商場 預計分三期建設完善竣工

(奉天)市政公署、頃謀興通地面起見擬假大東城門至東南轉角老瓜行一帶、建設規模宏大之奉市大商場、關於各種普通商業、內完全備設預計分三期建設、共建樓房四百五十間、第一期由四月起備、至本年終、第二期由大同四年至五年、第三期由大同五年至六年、經費預計共須十萬餘元云、

勘驗道路

(岫岩訊)警務局前奉縣令修理各區道路、以利交通、各村業已修竣多日、是否適用必須勘驗、乃於月之六日、烏蘭指導官、一區參署長、並率警隊數十名、於午前十時、向土門嶺一帶出發、實行勘驗云、

民政廳政治調查班 業已組織竣事

(奉天)奉天省公署民政廳、爲謀救濟各縣之金融狀況、及考察各縣署之局長科長人位、是否相宜起見、特組織政治調查班四班、將於日內出發視察、其首途即爲東邊各縣及奉山路各縣、其調查之重要使命、倘各縣署之局科長有人地不宜或履歷不合以及其他不稱職情事、將於調查後、有重大之變化云云、

選送國外留學 奉天省署遵令辦理

(奉天)中央文教部爲造就國家教育人材起見、特選送五國留學生、計美國三名、英國三名、法國三名、德國三名日本一百二十名、己由前報、頃據教育廳消息此次選考留學生辦法、已奉到文教部令、除日本選送一百廿名各大學專門部生外並考取中學生廿名計所准國內大學校生報考者、有旅順大學、南滿醫科大學、南滿工科專門、哈爾濱工業大學四處共取五十名、其考試期己定於二月五、六七、三天、考試後之發表期、預在二月廿日以後玆將考試科目列下、

甲、學科試驗、
一、國語解釋、
二、國語作文、
三、數學、日語、英語、
乙、身體檢査、
丙、口試、

教育廳奉到文教部之訓令後、以所示各考試法制、倘有未明瞭之處、特於月之十二日派專員赴新京文教部面請一切詳則云、

哈爾濱市公署 計畫市營當舖

(哈爾濱訊)爲形成大哈爾濱之都市、電燈、電車及大汽車等、將來擬均改歸市營、目下正在計畫之中、其最重要者爲當舖一種、亦擬由市公署出資經營、蓋當舖向稱爲裕國便民之營業、能疏通市內金融、於市民便利極大、惟哈市當商、向來取利四分、超過法定利息、而又定以最短期間、是以便民者反成害民、況有以保存爲目的者、亦出最高之利息、尤屬不當、故市政公署決於本年春擬出相常資金、開始經營質當業務、利息既輕、期間尤長、而保存物品、取費更爲低廉目下市公署社會科正在演員調查、詳愼計畫之中、將來開幕營業、對市內各當商將予以莫大之威脅、而市民亦將得莫大之福利云、

東豐教界人員 一番更動

(東豐訊)本邑縣立第一小學校及初級中學校長張樂山氏業經縣長委爲代理教育局長迄今逾月、但以廳未加委、故校長一席、至今仍由張局長兼任、近由縣長與山田參事官斟酌情形、委該校教務主任范亞桐升任校長、以第五小學校校長劉柏先一校教務主任、所遺第五小學校長一席、以教育局委員邱述倫接充、各該員業於昨日分別視事矣、

縣公署規定 各職員薪餉

(遼陽訊)本邑縣公署、因改組以來、實行新官制、惟一科四局之職員薪餉、亦當另行規定、現由王縣長與參事官、磋商合議結果、由三年一月起、職員薪餉、現己擬妥規章、曉諭各員、一律遵行照辦云、

輕薄男子漫行無禮 烈性少女竟行毒打

(遼陽)訊本邑二道街、第一商場內、北橫街、多係一班售賣布匹鞋帽等、日用品小商號、於昨下午二時許、有一女郎旋掬窄瘦、呢靴、其足蹬掃、其髮狀頗摩登、正在買貨之際、適來一形似拆白之時髦少年、見秀色之可餐、忘法律之森嚴、乘女郎看貨不備、欲試偷香妙手、以手私握奉姦女郎、當經覺察、並不動聲色、該少年以事經同意、可無防碍、又行第二次親密之握手禮、詎想出乎意外、右手既爲女郎一把拉住、左臉復被五爪抓破、血流半面、未抵相思退避三舍、撫行鼠竄、一場風流佳劇、於是閉幕、

零賣所女招待 又行聯結呈請恢復 零賣所竟違令僱用

(奉天)奉天市內各鴉片零賣所之女招待前者經省令嚴苛一律取銷、以免誘人於害淵不圖自零賣所女招待取銷後各烟舍之營業一落千丈、雖終幾次奔走呼號、官方具救民命於水火之心、不准再設並於不准再設之中、恐有陽奉陰違者、並佈告有多條取締及違章辦法、乃各烟館以官方之政令、雖然猶佈、難免不日久生僻、是以於近日以來、各零賣所之女招待又應之若驚、其中多係以種種巧變名目、混於其中、或有走動管理者、雖設而無聞問並近日以來、各零賣所之女招待、聞風不祥、以官署有捉拿之消息、又施行聯絡一體、由該零賣所之代表某某請當局、以求挽回、未悉此項之請願、能否發生效力、想官府以維持風紀爲目標、諒決不予允許也、

被災難民可慶得舒 三萬七千元賑欵發下 省公署正研究分發數目

(奉天)奉天省公署、前據洮南、通遼、洮安、鎭東、突泉五縣社會人民代表呈請、五縣因於秋季受奇重之水災人民不得生、嗷嗷待哺、懇請轉請中央、速發賑濟、以免有不虞之死、省署據請、當按原情呈報民政部、必須請款四萬五千元、不足以資救濟、中央民政部據請後、亦曾派員赴各該縣詳查被災情形、結果准撥三萬七千元由該省長官酌量災情之輕重分配、以期離民得以有救、而副國家愛民之雅意、施王道之餘潤、省署已奉到此項回訓、此三萬七千元賑款、己令由中央銀行奉天分行支給、省署對於此項賑款、正在詳細考核分配之中、想彼五縣被災離民得此巨欵賑濟當莫不額手稱慶矣、

大同三年憲書 分發各省

(奉天訊)國務院頒行實業部編纂之大同三年時憲書、經中央觀象臺時憲書編纂委員會委員長後藤一郎編印完竣由中央觀象臺頒發各省機關已由省署分發各機關應用云

失而復得

(哈爾濱訊)有張先才者、向在綏化務農爲業、於昨十日來哈、身帶哈洋三百六十元擬回山東原籍度歲、詎在呼海路車上、遇見自稱王富李才者二人、亦云回山東原籍設法將張之錢完全騙下、到哈以後、乘隙脫逃、張各處尋找不見、在褲當街地方、嚎啕痛哭、圍觀者甚衆、正在此時、忽有一人詢問張之家鄉來歷、原來係張先才之侄、多年尋找不見者現在哈置有產業、詢明後即將張領走此正所謂踏破鐵底無覓處得來全不費工夫、亦即張不幸之幸云、

哈市電車肇禍

(哈訊)十一日上午九時許、電業局第三十三號電車、由路局向喇嘛臺開駛、行至北京街口之處、當與警備二旅之第三號鐵甲車相撞、二車均受傷損、電車右側前部撞壞、機器全毀、幸未傷及乘客、鐵甲車之前軸撞壞、車內之機關槍手王起學、腿部擦傷、當送往醫院、然後由電局派車將三十三號電車、帶往車庫修理、約一小時許交通始完全恢復、當二車駛事時、兩當事方面均拍照像片、以作交涉之根據、至當時肇事之情形、據電業局及該處崗警趙鴻云謂、電業局三十三號電車、由路局向喇嘛臺行駛及至北京街口之處忽由南方駛來鐵甲車、按照向例鐵甲車、須繞一大灣、順道而駛、此時磨電車行至切近、因道路甚滑、恐無法停止、司機乃向鐵甲車作手勢、使其轉小灣轉向路北順道而駛、不料此甲際鐵車、仍向前開進、電車司機藍友勳、停車不及、三車遂行相撞、據鐵甲車司機李榮九謂、鐵甲車係按規則繞大灣向路北行駛、因鐵甲車前方只一小孔、無法顧及四週、磨電車係玻璃窗、甚應先行停車云云、現雙方在辯理曲直中、

正義團設事務所

(岫岩)由奉來之正義團宣傳主任馬國良、於上月二十九日到岫現寓財神廟街日升館爲宣傳正義團之眞精神起見擬在岫設立事務所云、

縣長參事官晉省

(岫岩)縣長劉石農與參事官阿部氏、於今早六時、(六日)乘汽車赴大石橋、開治安聯合會、會議畢轉往奉天、各機關首領屬僚、齊集東門外歡送、鼓號喧嗔、頗爲熱鬧云、

大賭窟之破獲 哈爾濱道外桃花巷 身入囹圄八十餘人

(哈訊)道外桃花巷門牌三十號、院內東樓上、有日人松尾好堅者、在該處設立賭局事被正陽警察署查悉、方擬行捉拿、後被該賭局發覺、即行停止營業、近數日、因捉拿賭局之空氣緩和、乃又重整鼓旗、日昨(十一日)下午三時許、正陽警察署方面查知該賭局己重行開張、乃偕同日本警察署、前往捉拿當由正陽署蓬署長、趙警佐巡官那經略、王桂林、胡明月、曹禹門、及檢查班長胡特武、並差遣警及檢查班、松淑務系等五十餘名、羣至道家大院、首由各警察將大門把住、然後由便衣警察五名闖入居內、此時賭徒等尙未發覺、仍在呼喊高興之際、見警察大驚、爭扭奪門逃走及逃出屋門後、見樓梯口之警察署乃一擁而入、賭徒突處、己被警察把住、當有賭徒三四人、一時情急、乃向樓下亂跳、當有將頭部及腿部各處摔傷者、及逃至大門時、又被警察捉住、此際賭頭日人、方欲出而干涉、并喝令賭徒勿動、見內有日人警察、彼乃擬行逃走、亦被捉獲、當由日本警察署將日人帶回、正陽署則將賭徒八十餘名、賭資十餘元、並賭具、(係紅黃白黑球)全套、往帶正陽署辦理矣、

老頭溝煤礦公司廣告

啓者本公司擬購自働電話一具如有願出售者請至東八條通裕昌源火磨隔壁 本公司接洽可也

▽牙齒松田△
○齒科專門、口腔外科
○滿洲人無料診察工料特別低廉
新京大和通六五(金光教會對門)
松田齒科醫院 電話四九五八番
正六位勳五等日本齒科醫學士 松田德一
日本齒科醫學士 金田英良
齒科醫士 宇都良親
每日 由上午九時至下午九時 星期日午後停診但急病不在此限

義村女史在大日本赤十字社供職多年蒙賞女子勳章後在東京開設產院二十五年之久學理實歷頗承各方面推許現於頭道溝入船町卜居問道如蒙下顧無任歡迎之至此啓
產院地址 新京入船町四丁目九番地 電話四七八六番

同芳照像館
新添 活動攝影機
▲專照團體合影長條像片
▲價格克已
出品精良迅速
新京三馬路 滿電一一四號

遺失印章作廢
店員不愼致將鴨圓形木質楷書(萬發興)三字印章一枚於一月六日遺失自登報之日起無論落於中外人之手概作無效恐未週知特此聲明
新京西二道街 萬發興花舖啓

高等 特製

伊部塞思鋼筆頭

伊部塞思鋼筆水
特別自來墨水
特製 高等

大阪 株式會社 吉田藤造商店

新式簿記招函授生
索閱章程請附郵票壹分寄新京滿洲國郵政局私函信箱第二號交本會即寄
詢問事件請寄新京滿洲國郵政局私函信箱第三號即覆
授課方法 通信教授
學習者自宅獨習
畢業日期 三個月速成考試及格發給證書
全期學費國幣拾圓講義費在內年齡不拘男女兼收
(會址新京二道河子)
大連銀行簿記講習會駐京分會啓

命之母
婦女常備藥
全滿各地藥店 但有出售

奉天日語學院招生
科別 專修科、高級科、及各科插班
額數 專修科二百四十名高級科六十名插班生八十名
報名日期 自陽歷一月一日起至一月二十日
考試 大同三年一月二十一日外埠學生及有證書者免考
校址 奉天大南關小什字街東
(備有詳細簡章函索附郵一分即寄)

新京朝日通八九(八島通角)
深町醫院
院長 從五位勳六等 醫學博士 深町穗積
醫師 深町音五郎
專治 性病科 皮膚科 秘尿器科 內科
◇院內二大特長設備完全住院方便
診療時間 門診 自午前八時至午後二時 自午前五時至午後九時
出診 自午後二時至午後五時
但急病不拘時間

詳細診斷誠心治療
內科。痔疾科。
性病。小兒科。
鴉片 嗎啡 海洛英 專戒療法
松本醫院
隨意入院 隨時前往診治
場所 日本橋郵便局前
電話三七五六番

畸形的男女合校教育 一個女生自述

莊重、謹慎、輕薄、在在皆非 女子做人難學生也不能例外

(珠)

讀者諸位、你們已經知道南大女生生活是多麼恬美舒適的了、可是你們不曾注意也無法注意到另外一些學校的女生生活是怎樣、當你們爲着那些女生的幸運與愉快生活祝福時候、我願介紹一點自己的煩苦與不幸生活給諸位、

我是一個大學校裏中學部女生這裏男生多於女生幾十倍、我家離校大約有三里多路遠、除去不足三分之一的柏油馬路外、其餘都是曲曲灣灣、坎坷不平的礦土路、總我從前每天乘洋車到校、總是遲到一刻多鐘、後來我練習早起、練習走路、一年多以來成績頗好、現在我差不多早晨走到學校、雖然比洋車慢、可是每次都能在上課前十幾分鐘到校、這是所引爲滿意的一稽事、

夏天時候早晨還好、下午回家時、常常弄得頭暈、冬天早晨走過那荒野時、大風雪眞是不好受、雪凍在衣服上還可以拍落風吹在臉上那才是像針尖棱得一樣痛、如果我偶而忘了擦蜜、回來時手背都要吹得無數的小裂紋因爲一下雨、這塊就要變成泥塘、所以平時一角錢的車現在就要三角五角、而遲疑一下、車又沒有了、

到校、也許教員請假了、那就是等下幾堂課、沒有別處可以走、閱報室在十點鐘以前祇有一份報、人都擠得水洩不通、當然不能去、在自己講室裏、拍桌子摔板櫈的聲音、喧鬧得你耳鼓欲破拿出書來、努力看下去、地板又登登的跳震起來、好容易盼到有課可上了、教員進來後、學生次第歸座、可是喧笑吵鬧並不減少一點、教員有的勸阻無效就馬馬虎虎講下去有認眞的就放大聲嗓講、學生越不願聽就越鬧、藏棹子、蹋地板:結果滿堂成了一臺大戲、什麼也聽不見了、有不明白的地方站起來問、別人就喊、問什麼?跑這兒來充學生!打!打!或者故意嚏噢、使你們談話一點也聽不見、因此許多要問的、是寧可讓牠悶着不問、

因爲教室裏有女生、男生總是想着方法說些自以爲有趣的話、招得許多更其無聊的哄笑、以爲快事、我自己常常從進校到出校、一天不用開口、偶而有男生要來交談些公務時—實在這就是女生的活罪、女生既沒有地位爲什麼又選舉她負責呢!而且不許你辭脫—種種怪聲怪調都發出來、要是索性不問一切、共事的人、暗下裏又罵懶惰、不熱心、

另外一些很平常的情形、也就是年青人們所慣有的現象、推崇(?)或羨慕(?)的尖銳化—這個正不必細說!以後、就成了深仇、你的一言一動他都加以惡意的訕笑曲解、你正直他們笑、你莊重他們罵、你謹慎他們也毀謗、認眞質問既無從問、且未免小題大作、而防也不勝防、所以人就只有裝呆、呆若木雞才好、有些女生們、氣得哭了不知幾多次、但是我寧使憤怒之火燄、挑撥着自己、寧使全身的血更加緊張迅速的循環着、我總是用我能有的力量去強壓去狹捺我的態度是更其沉默、我把眼睛用力釘在書本上以排遣自己、就在這種險惡困難的周遭下、我努力安慰自己、愛護自己、不顧自己的精神太苦、

此外、小魔鬼、「嫉妬」、在這兒也很活躍、少數人憤得的課程、講時自然被擾亂便是人們不高興時、也不許你安靜的聽講、有人不明白自己不願聽、爲什麼還擾亂別人?其實他應該曉得、社會上有這麼一種人、當自己不能走的一條路、別人在上面跑時、看看是會生氣、生氣、怎樣呢、

運動、游藝、團體研究、課外運動、一概沒有、也不許有、有則是找挨罵、

我已說過、爲了愛護自己要常常使自己精神愉快、我讀書閱報、雖然在將近百人的大闘場中、而我自己作着一切事情、理想中正如在山谷異或「言語異聲」的人羣裏一樣、閱報室、圖書館、和自己的坐椅、算是最熟識的、此外這個!大的學校、我知道名稱和校長、別的、我全然不明瞭牠、牠也不需要我明瞭、

不過你們也不要誤會、我多少因了個性、有點特殊情形、別的儘多俯女同學並不這樣、她們能健壯活潑與自由、她們能使自己生活更滿足更愉快、這也許不是我所能了解、和所希望的、

天津娼妓生活 (一)

最下等者直同人間活地獄 ××××× 龜頭鴇母無處不使其威風 ×××××

(天津訊)農村破產後、都市在畸形地發展着、一個都市的繁榮與否、實關係經濟勢力不淺因此便有許多人、在提倡着「繁榮市面」的確、津市百業凋敝、只有租界地帶特別熱鬧、華界裏一入夜便黑洞洞的、無絲毫都市氣象「子」字實實的衰落、都在預料之中、全市娼妓、除一部分女工、女招待、和旅館小姐以外、上捐掛牌與秘密經營淫業的、總數約在

『萬人』

以上、按等級分晰一下、則約爲「二等」「中地階兒」「三等老媽」「一元隨便」「六角隨便」「土娼」「關大門子」幾種、並有同在一院而等級有差的妓女、關於各妓戶營業狀況、我如今只把各等娼寮妓女的統計和生活寫出、以爲高呼提高女權和昌言繁榮都市者之參考、

津市現存的二等妓館、(營此業者爲避重捐、)多報「二等」頭等在昔尙有數家、如天寶韻香等、多在華界、到今實無一存在、自從「五大部」這名稱解體後、權樂慶雪兩部妓館完全倒閉、舊華樂也改作下等妓院、華界裏除羣英後有金鴻、天泉、双合、俊華四家、與侯家後蕭家大門有富春樓、鳳寶、玉蘭、獅子胡同有双玉、双雲桂蓮共六家、但還是「門前冷落車馬稀」外、實當推在日租界的中華、同慶兩部爲最鼎盛、隸屬在中華部的四品里、落子館後、裕德里、新明戲院後、利津里、旭日里、東升里、中存里、吉慶里、山泉涌後、鴻賓樓後、新旅社後、爲數總凡一百七十家上下、同慶部的妓院自落子館後一直蔓延到大和街上、從華界妓院紛紛遷地爲良後、這一片小小

『地界』

竟也有九十七家之多、有的樓下一體、有的則分「兩市」單佔樓上或樓下一部的、便是所謂的「半所樓」

二等妓館裏的妓女、自一人以至於十餘人、多寡不等更有些雛妓在預備—或練習着做皮肉生涯、在租界者平均以每家六人計算、中華部百七十家、同慶部不足百家、兩共二百六十餘家、當有妓女一千六百人之多、華界羣英和侯家後共爲十家平均以每院五人計、亦有數十人、附屬着的「密影」「老媽」等、差不多在此數之上、因此可知、津市的二等妓戶、實有男女四千餘人、是在這種營業下討生活、

同是在二等班子裏「混世」的妓女、但她們的立場不一有的是自由身體、有的則在領家抑制下鬼混、形式上也有「搭住」和「樓上人兒」之不同、因此她們的生活、也言人人殊、

『搭住』

的妓女、在班子裏的地位較高、方法也有許多有的被包房間性質、按她所要住的房間大小、和「窰主」磋商房價、每月付給、所有這妓女賣茶客或夜度牌局所得、無論多寡、除「夥計」「撑班」應得一部分「下錢」外、班主不得分肥、不足房價時也要那妓女包給、這種包房間的妓女、率有濶客報効、房金有準、舉動豪華、

茶餘隽語

五一、給我多少錢 帶着小孩、初次到新京的屯二哥、乘了大汽車、向售票者問曰、「我這六歲小孩子你們要多少錢哪、」售票者答曰、「七歲以下不要錢、」屯二哥又問、「不要錢、我們也得坐櫈啊、」售票者曰、「行、行、好、」屯二哥復問曰、我們若不帶孩子來、你們給我們多少錢呢、」

五二、小孩子的目標 小孩子問母親曰、「媽媽呀我好看不呢?」母答曰「哼、實在可愛、」小孩、「那麼、我樂意給點心舖作媳婦、」

五三、有特種技能 主人責差役曰、「你這小子眞無用、甚麼都不能、你還有一點兒能力嗎、」差役曰「有!有!我累墜主人的心思能力、比別人多數倍、」

五四、排斥外國貨 媒婆對青年曰、「我把愛斯電氣公司的女職員、給你介紹一下子罷、那女子英文英語好的很、」青年答曰「嘿!正在排斥外國貨的時期、我是不要他們!」

五五、練習自轉車 趙問錢曰、「君練乘自行車學得怎麼哩呢、」錢答曰、「練好咧、練好咧、昨天在馬路上、碰了四五次人、可是我一回亦未墜落下來、」

五六、我代你辦吧 站長、「快上車——、」要開車啦——、」乘客、「請候一會兒——我得打個電報吶」站長、「我替你打好啦、快上吧——、」乘客、喂呀—請你再等一分吧、我與賤內行個告別接吻、」站長、「快上吧——這個我也替你辦就是咧、」

五七、學者的氣質 一日蕭伯納的書齋裡、跑進一個僕役、惶惶張張的對蕭云、「了不得啦——廚房失火咧、」蕭以很麻煩的、「廚房的事情、都告訴太太去好啦、」

冶山長鳴 或謂將欲吐火

山鳴谷應、本是一句譬語、誰也想不到眞有此事、乃近日六合縣境內之冶山、竟連日嗚嗚而鳴、誠有聞也、

冶山在六合縣第二區、樊家集之西、離樊家集十里、佔六合天長兩縣壤地、古名山也、據縣志所載、爲當年吳王夫差冶鑄之處、故人以冶山名之、山有九十三峯周四十餘里、在羣峯綿峙之中又有六寺九泉、古稱名勝、今則寺毀泉湮、久已不爲人所稱道矣、詎近日忽傳有長鳴之說、異口同聲、記者因往探之、已得其詳、茲特錄之以供研究、

據地方人言、冶山之鳴、在五月間已開始、時或聞之人不介意、因其聲尙微、未能證明聲在何處也、久之、人以此聲確係出自山中、有疑爲怪物者、但在知識界人則每堅稱爲飛機過境、風送聲來耳、其後鳴漸大、次數亦漸多、三二日必鳴、近來聲勢更大、則每日必鳴、鳴時草木土石、皆被震撼、微微蠢動、人立地上、亦彷彿如在將開未開之汽車中、其體蘇瑟、其音翁翁、至此時前曾自信爲多見多聞乏知識份子、已不能再強指爲聲出飛機矣、並且羣相驚恐、若有大禍之將至、在衆談間、正懷疑此聲是否再作、而翁翁翁之聲又起、果如航空飛機之過境、其聲已由微而顯、且能確定其出自山中、而足下之震撼、似是地震、草木之葉、確個個微動其軀、泥土之粉、亦粟粟作跳躍狀、不覺心爲之震、久之聲止心乃定、因此有人謂必係火山之將欲吐火、亦有人謂、且恐有崩裂之虞者、再以日益嚴重之勢推之、其發現且必不遠、未知確否、願地質學家有以明白告我也、

魯省禁止纏足 分不清晰責任

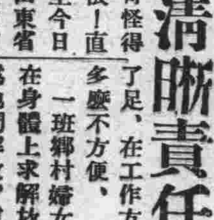

奇怪得很!直至今日山東省還在下令禁止婦女們纏足、平常我們走到街上、所看見的婦女那一個不是剪髮革履、十足的二十世紀的女郎、可是誰也沒有想到、在各省的內地還有着無數的纏足婦女、過着相差好幾世紀以前的生活呢!

關有婦女們的纏足、即或不以他爲中國今日的恥辱、但從婦女本身的體格健全上來說、亦是一個大缺點、纏腳的婦女、身體上畢竟是個殘廢、尤其是在鄉間的婦女們、她們在農事忙的時候、是和農人一樣的下地操作、揷秧、灌田、挑水、以及其他的一些笨重工作、倘是纏了足、在工作方面將要感到多麼不方便、

一班鄉村婦女、自己不能在身體上求解放、政府設法爲她們解放、這是對的、不過在山東禁止纏足的方法上我們却大爲懷疑、山東政府的令內除了通知各縣、各職員、努力宣傳放足工作之外並令全省的學生們各人佩帶一個不與纏足女子結婚的袖章、我們以爲這方法既有點辱沒女性、更不見得能發生任何效力、

因爲第一、內地的女子都是早婚的、因爲多半是早婚的、她們便不會感到嫁不出去的痛苦、只要省府不明令學生已經娶了纏足女子都要休掉的、這個辦法與她們是絕對不發生關係的、其次就是她們並不認識字、不要說她們是很少機會看得見這種徽章、即或看見了、她們也不會認識、也許她們偶爾注意到了這個袖章的時候、只是用奇異的眼光去欣賞、而並不覺得是一種辱沒罷了、

我們以爲這些沒有嫁的女子、都是在她們年紀很小很小的時候、便由她的父母把她的腳裹小了、並不是她自己把腳裹得小小的、那麼這個責任、自然不應當由她自己來負了、魯省當局很可以通令各縣、凡是有女孩子的人家、有已纏足的、必須即刻放掉、如違令者、予父母以處罰、若人家有女孩子沒纏足的、便予以獎勵、如此嚴厲的獎、罰、纏足之風、自會漸次消滅、這豈不比那帶有辱沒女性、而實際上、並不能奏效的佩帶袖章的懲罰有效力得多了嗎?

隆化縣治

特殊的異域情調—青海 (七七)

各礦金苗大如蠶豆 迷信山神不敢開採

中國考察團的遊記

盛暑時則着粗褐長衫、女不着褲、男女四季、皆穿長腰皮靴、飲食至爲簡陋、早餐以牛乳和茶調青鹽少許、用鑪頭煨滾、與炒麵或饃、同時並進晚餐或有與漢回相同食麵者若遇佳節、則食羊肉、食時以大盤盛滿大塊、以手抓之至各民族所居房屋、大槪外築高牆、內建以屋、屋頂以泥土蓋之、

番漢民族、喜吃猪羊肉、又愛飲酒、酒以青稞自行煮釀而成、謂之酩酥、含有麻醉性、久飲能中毒、漢民嗜水煙旱煙者、十居八九、番民喜吸皮煙旱煙、回民喜食牛羊肉、嗜烟酒者絕少、女人則以着紅色衣服爲美觀、每人每年必需之最低生活費約洋三十元、傭農工資、平日三角、忙時增至五角、月工大概在五元左右、

工業概要

主要手工業有木、鐵、石、瓦、泥、氈、皮、銅、口袋、屠、成衣、理髮、油畫等匠、中以織工工作稍忙、工資每日自三角至五角、工作時間、率皆日入而外、日入而息、一無規定、工業之全年出產約如後、

名稱	每年產量	價值
毛織品	粗褐布一萬二千拖	每拖四角
皮靴	五千雙	每雙三元
酩醯及醋	各兩萬斤	酩醯每斤一角半醋五分
清油	三十萬升	每觔二角
磚瓦	各三萬餘頁	磚百頁四元瓦三元
腰刀	五千把	每把五角

此香港發育不良之孩子

一服嬰孩自己藥片即見壯強

小兒疾病多因消化失序而起消化不佳斯營養不足營養不足遂發育不良矣嬰孩自己藥片以和平作用調和腸胃復其固有之機能故虛弱多病之小兒服之每能穩妥進步而達到快樂康強之目的香港大道東二百廿號門牌林君喬年來書云「余子女七人最幼者體最弱面黃肌瘦飲食無味常發燒熱有謂其先天不足有謂其疳積但服各藥均未有效後由先施西藥部職員林祈安君介紹嬰孩自己藥片服後飲食漸進面色漸佳體力日增精神日益不久竟成爲一個壯健兒童矣曷勝欽佩此藥片之良效也」 嬰孩自己藥片味美性平效大統治小兒便秘食積腹痛發熱泄瀉嘔吐傷風痰厥蛔蟲出牙等症各藥房皆有出售或向上海江西路四五一號韋廉士醫生藥局購備每瓶七瓶三元五郵費不取

肝火之爲患

肝火之爲物。肉體方面。引起口臭。精神方面。引起激怒。取厭於人。爲患最大。

平肝方法不一。而其最簡便最神效者。莫如購服第威德潤腸丸。一粒入口。口臭頓除。數粒服下。肝火全消。君如不信。請嘗試之。

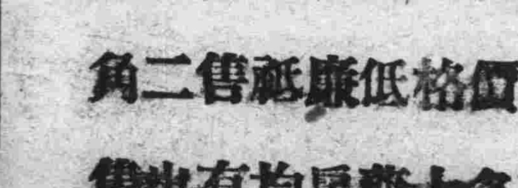

價格低廉祗售二角

各大藥房均有出售

大同俱樂部

歡迎投稿　新舊均收

近世十大音樂家（上）

豐子愷著開明書店出版

本書的作者在序裏面說，這一本著者，不是正式的音樂家的評傳，而是以各人生活中的逸話爲中心的，所以只能作爲好樂者的案頭裝飾品，或是放在琴上，做爲彈琴者在休息時間的消遣品，我們以爲正是爲本書不是一本正式的的評傳，而是帶有逸話性質著作，這種著作，正和乎家居無事的主婦們的消遣品，所以我們特來介紹

在本書的第一章，作者略略的介紹了近二百年的音樂概略，並且告訴了我們，音樂是一種廻乎不同的東西，所以能在最短期間，而超乎一切有悠久歷史的藝術，他說，

「音樂在其諸姊妹藝術中性質完全奇特，不但其本質的抽象性與流動性爲一切藝術所不能及，其發展狀態也與別的藝術迥然不同，人類文化開幕以來，各種藝術依了文化的近步而近步而競逐展進，猶如賽跑一般，然這賽跑好比寓言中的龜兎競走，音樂藝術，在文學美術中，猶之兎在羣龜中，自從出發以來，羣龜匍匐前進，不少休息，兎卻在路中打了一個瞌睡，一覺醒來，看見羣龜已在前面，立刻奮起直追，刹那之間超過了牠們，音樂的發達情形正如此自從文化開幕以後，文學，繪畫等徐徐的通過各個時代而不息的進步，一直發達到今日的狀態，音樂在遠古的希臘時代曾經一次發達，以後就收族息髮，一直沉默了二十年之久，到了二百年前的十八世紀，方縱覺醒，在這二百年中用了可驚的速度而展進，到了現在不但與文學美術等並駕齊驅，發達竟超乎文學美術之上近世樂壇的熱鬧的盛況，實爲文壇與美術界所不能比擬，不進則已，一進則飛躍跳越，音樂的發達狀態實在奇怪得很，別的藝術在二千餘年中徐徐的積成的成績，音樂只要兩世紀就超過牠們，音樂的發達能力實在偉大得很，所以音樂在諸姊妹藝術中，是性質全然卓卓不羣的，一種特奇的藝術」

本書所介紹的十大音樂家一是羿頓他是奧國人，生於一七三二，沒於一八零九，羿頓的出身很平常，父親不過是個車輪匠，羿頓幼時所住的洛羅材附近，有許多可以作曲，奏樂，唱歌的哥羅西亞人及南方斯拉夫的人，因此羿頓也被習俗的薰陶，而在很幼小的時候，便加入了本地的音樂隊，在他的一生中，時而得意，時而失意是沒有一定，不過他在晚年確是誰也不能否認的一個大音樂家，一千百零九年，當羿頓隱居在維也那的時候，當時被法蘭西軍隊所包圍，砲彈橫飛，不幸落在羿頓的住的院內羿頓便因此在該年五月三十一日便逝世了，

莫扎爾德他是德國人，生於一七五六，歿於一七九一莫氏的音樂可以說是家學淵淵，他對於音樂的天材，簡直是驚人，凡是一種音調，只要他聽見過一次，便可以爲人伴奏，本書有幾句話，很可以概論他的一生，

貝森血案

▲▲……美國范達痕著　【八十五】……▲▲……程小青譯

「我告訴你，證據是多着哩，只是你沒有看出罷了！」

凡士這樣確信的態度，倒使麥根再不平靜了，

「你這樣想嗎？朋友，很好，我根本否認你的大理由現在我讀你找出另外一點點證據，你說是有的呢，」

他說話時，態度極端莊，伸出了他手指，表示忿憤的氣分，好像他一說這句，這一席話就可以結束了，

我看凡士有一點悔痛了，「麥根，你知道我不是逞血氣的報仇者，也不是光榮的復歸者，那主角的虛榮，在我是覺得憎厭的，」

麥根微笑而不答，

凡士抽着煙，沉思有頃，一回，他靜靜地轉過頭來，又對麥根低低說道，

「我可以答復你方才的問句，這雖然和我的口味不同但這問題我是很願意一談的」

麥根突然地把執雪茄的手停止活動不即放到嘴唇上，他先前的話確乎含有挑戰的性質又帶一點兒譏諷的，凡士既有接受的表示，他自然不感到驚異，

「那你預備怎樣去下手，」

凡士很輕意地搖搖手，

「無論怎樣，我要你給我一些助力，不過請你給我些便利，也不能加我一點法律上的禁止，」

麥根瀰了瀰嘴唇，他給凡士這種態度弄得模糊了，但他立刻又笑着，彷彿有一種不足的神氣，

他答應道，「好的，我可以辦得到：此外還有什麼呢」

隔了一會，凡士燃了一枝新的煙捲，慢慢地立起來，

他宣說道，「衛一，我要查出那犯人的身材，這種事實可以在證據中發現的—是嗎？」

麥根懷疑地望著他

「朋友，你這一著又怎樣下手呢？」

他從容地答道，「只要用一種演繹的方法，來，我們去重複排那幅實地景象吧，」

他向門口走着，鼓根模糊地帶着怒氣，也跟着他，

麥根說，「你知道那屍體已經移去，地方已經變動過了，」

凡士咕嚕道，「我倒並不怎樣歡喜那屍體，那種光景直駭我哩，」

當我們出了門口，走到曼廸採樹蔭路時，凡士招呼路警，叫了一部街車，接著，不聲不響地護我們走上去了

我們駛上城市的當兒，鼓根憤憤地說道，眞是無謂之至，你現在那裏會找得到綫索呢！如今樣樣事情都已消形滅跡了，」

凡士帶一點嘲諷而嘆息的聲調說道，「唉，朋友你怎麼對於哲理竟如此不懂啊！

俚語考原（一笑）

設法　書禹敷士疏「禹必身行州，規謀設法」

野合　左傳「嘉樂不野合○史記「叔梁紇與顏氏女野合而生孔子」

議決　漢書「田延年按劍廷叱羣臣，即日議決」

護短　稽康書「仲尼不假蓋於子夏，護其短也」魏書「雅性護短，因以爲嫌」

閒話　衛準詩「莫言閒話是閒話，往往事從閒話來」

指示　唐書「太宗引魏徵登層觀，望昭陵，徵熟視之日，臣昏眊不能見，上指示之」

空手　唐書「德宗以宦官市物，謂之宮市，復置白望數百人，人將物入市，至有空手而歸者，名爲宮市共實奪之」

輕薄　後漢書「效季良不得陷爲天下輕薄子」沈約詩「長安輕薄兒」

閉門羹　雲仙雜記「宣城技史鳳，待客有差等，最下者不相見，以閉門羹待之」

窮措大　五代史「老措大妄汎我軍」資暇錄「代稱士流爲措大，言其峭醋而冠四民之首，一說衣冠儼然望望有不可犯之色，如醋之酸而難飲也，故亦謂之酸子，一說往有士人，貧居新鄭之郊，以驢負醋巡邑而賣，人指其醋馱而號之」

戴高帽　北史「宗道暉好著高翅帽大屐，州將初臨，輒屐以謁見，仰頭舉肘，拜於屐上，自言學士比三公，通俗編，盧自張大爲人譽己者日好戴高帽」

將錯就錯　五燈會元「將公鮮世傳，將錯就錯，西方極樂」

盲人瞎馬　世說新語「顧愷之與殷仲堪作危語，有一參軍在座云，盲人騎瞎馬夜半臨深池」

奇貨可居　史記「秦子楚質於趙，趙不之禮，呂不韋賈邯鄲見而憐之日，此奇貨可居也」

歲暮

（王文）（一）

正是使人可怕的冬天，北風一陣一陣地吹上人面十分難過，才不過五點鐘，太陽便離開了大地，街上的小販越是冷越喊得起勁，可是人們祇顧低頭走路，全沒有理會，從街上一望，沿着馬路，閃着，千百隻小眼睛似的燈火，對人射出一種青燐似的綠焰，

范文華身上只不過穿着一件薄薄的棉袍，從三經路走來，一路迎着這殘酷的北風身子已經有些凍得不受用了刷的一聲從後面閃過一輛汽車，立刻身子一縮，怔了半响，依舊匆匆的彳亍前行，

剛一進門，看着他的妻淑文正在拍着小英睡覺，棹上一盞煤油燈，暗暗得幾乎連影都照不出來，火爐裡火卻早已變成死灰，這種冷清清的樣，總算是要比街上有二分暖意，文華在地下轉了兩個圈之後，自言自語的說，

「又白白地奔走了一天…」

「拍…拍…拍英兒睡覺啦…」淑文儘管拍着小英睡覺並沒聽淸楚他說甚麼，

「人生惟有修行好，天下無如吃飯難，」文華有意無意的哼着這兩句詩，

「你今天不是去見洪主任嗎，…」孩子睡熟了，淑文抬起頭來，問了這一句，

「可不是，人家代表聽長出門了…」

「……」

「……」屋子裡的空氣，沉寂得很，許久沒有作聲，還是淑文先開口，

「今天房東催了兩次房租因爲離年太近了，似乎再不能遲延，…」

「……」文華半响沒作聲，只管低頭沉思，後來由棹上拾起半截紙煙，皺起眉頭，很焦灼地轉身找了一根洋火很命的吸着，頭一歪，眼睛閉了，不時由嘴裡吐出一團一團的黃煙，臉色也就完全推下愁苦來，算起來文華失業已經三個多月，天天是這樣出來奔走，跑來跑去卻一點成效都沒有，然而在這其間，不知道聽了多少佳音，結果卻都成了泡影，在未下事以前，朋友卻是很多而且都很親密，自然通融幾個錢，也不算回事，現在呢不用說別人，就是她—淑文—還每每發出怨言，眼前便是新年到來，在往年不是已經籌備着新年所需的東西了嗎？可是今年不用說是過年點綴的東西，便是這日用的柴米，都有些不濟了，找了幾個朋友，謀一點事，偏偏趕上這樣天年，各機關都在裁員，那還有插足的地方嗎？不過爲着壹人事的關係，不能不各處奔走央告一些舊日的朋友，可是人家又全在忙着籌備新年，這倒罷了，當前一件重要的事情，便是吃飯問題總得解決了，妻不是說了嗎？房東一天已經催了兩次，那個猴子似的老太婆，令人一見便有些膽抖，再不給房錢，恐怕是當眞要逐出了，

「哇…哇…哇…」

「拍…扣…拍呀…」小英一陣的哭聲，打斷了文華的零亂思潮，淸醒了一回，自己安慰了自己一番，終於因爲明天嗳飯問題還沒有解決，始終心中有些不安，停了一會，才問淑文說，

「你還得找出幾件衣服來……」

「還有什麼可當的…」當淑文掉過臉來，惡很很的盯了文華一眼，

「……」

「……」

文華的主張總算是得若了最後的勝利，在第二天早上文華挾着一個包子，像小偷兒一般的，趁着隣人還沒起床的時候，匆匆的跑到街上在街上總是怕遇到熟人，偏偏不幸一輛自用車從旁面拉過去，車上坐着的一位富翁卻是當日一個好友，好在他向來坐在車上是閉着眼睛的可以斷定沒有被他發現，街上的人差不多都出動了—工人騎着自行車飛也似的往工廠跑，女工們都結着隊一聲不作的往前走，還有的拿的筐，裡面放着毽，很從容的一步一步的走着，大概是因爲還不到放粥的時間，

文華選了一個臨近的當舖四下裡看了看並沒有熟人，這才硬着頭皮走了進去，當他出來之後，身上卻覺得輕鬆了好多，

天氣還沒有晌午，已經輕輕的飛起雪花，一片一片的落在地上，片刻工夫已經成了銀裝世界，文華再不能出去了，於是在家耐了一天，第二天剛剛的晴了，文華看了看月份牌，離年邊沒有十幾天，只好赶急的去找出路可是出路在那裡，一些舊日的朋友差不多都找到了，

和尚妙語◈◈說得皇帝大爲動容

乾隆帝嘗微服遊江南，共遺聞軼事有足述者，一日遊鎭江之焦山，抵某寺住僧出迎，獻茶敬坐帝偶脫口問日，「汝有妻妾幾何？」住僧默思片刻，即笑而答曰，「僧有一妻一妾耳，」帝乃大奇，以爲僧竟有妻妾者詢其究竟，僧曰，「冬擁湯婆子，夏抱竹夫人，」帝聞之，暗加佩服，知此僧決非不學無術者可比，乃出

復至一寺，遇一老衲，帝問日，「此間毗臨江邊，每歲所過船隻，有幾何乎？」老衲日，「祇有二船，」帝奇曰，「祇有此數乎！」問其故，老衲日，「一爲求名者，一爲求利者，」帝聞之，稱賞不止，欣然而出，知道俗中多才者大有人在也，

硯塵錄

張宗昌濟南遇難記實（若厂）（二）

某日，張寓所小書房脅樑忽折，張平日好弄其姬妾粧品啓香水瓶蓋，蓋碎傷其手出血，部屬羣謂非吉兆，阻之登力，參謀長某君，更由時局利害上痛陳不可輕往之故，張大不懌日，你害怕，你別去，我帶他人去，某君語塞，曾膺鹽運某君，亦婉言勸止，張不語，先是，張由灤州出亡海外時，有前承啓員劉志銘者，扈從之，及返北平，張感其義，引爲近信，張母又收爲義子，劉本庸材，由是假虎威以横行，張親信差弁王金鈺，以不得於劉，致失寵於張，或謂濟南之行，劉以某公司經濟關係，張赴濟則可憑藉其勢，從中攫得鉅金，以此極力促張行，證以劉平日所爲，此說當非盧構利令志昏，有是哉，

八月三十日夜十二點，參謀長某君來舍日，督辦後天赴濟，余以張應先自立於不敗之地再言其他之意，語於某君，某君日，不必多說，速整裝偕往，余以事歸自濟南，甫五日耳，茲復定於九月一日隨張再往，

九月一日午後四時餘赴東站，計有張之參謀，副官，秘書之長官，劉志銘，並差弁三，張則於豐㚇上車，同行人并余而九，除參謀長，差弁王某，及余三人外，除人均着洋服，

張臨行，拜別其母，母適病，謂張日，我病，爾可遠行乎，張性孝，聞母語，而猶豫其行，劉忽至，云車已到，請速行，張母亦未深阻之，張乃拜辭而别，

翌日，車准時到濟南，有韓等代表等多人迎迓，六馬路有段姓樓房，所謂某之大公館在焉，即此爲張設行轅，某則别居所謂小公館，一切拜調歡宴，皆循例爲之，

籬帆小集

冠杉

早發覺華島

寄月潭老人

孤舟昨夜繫橋西，峭料秋風動曉鷄，長睡不知身在夢，蕭紅葉染窗題，

逸趣

書生路上幾王侯，落日崎嶇感舊游，望斷天涯明月夜新詩多在釣魚鉤，

登泰岱途中

只爲清遊蕪俗襟，半山好景稱孤吟，輿夫切要推行緩怕有新詩不及尋，

再悼曼殊上人

三章

孤山深處息陶然，肝膽徒留覽舊篇，好月不臨離夢斷淺迷雲樹道心禪，

合化江山煙雨開，舊遊無計赴仙臺，離鄉信逐秋雲斷兩鬢詩與病來，

空空潭影照梅花，招得詩魂寄落霞，禪版衲衣都不見月寒敲斷磬聲餘，

双美人牌面粉

用時眞眞爽快

美麗的顏面！

鮮艷的肌膚！

皮膚不皴生地荒用時爽快沐浴洗臉不可少的柔肌美化料

品質第一

東洋第一大化粧品工場

東京・大阪

中山太陽堂總本店謹製

利比兒

五淋白濁　滅菌至烈

利比兒効力絕大　服之次期便爽快　至第五日効可徵應

特製利比兒奏効最爲神速爲現代治淋藥中之首屈一指者日本內地自不待言雖海外諸國到處莫不博得絕大之信用服用特製利比兒後使淋菌戈諾克桿恰等注熱本然依化學的最微妙配製之內服藥故大牽吸收於臟之粘膜內旋至膀胱從爲强力殺菌性之尿將菌隨殺隨排結果使迄今受黴之患者比及次晨覺有莫可言喩之爽快藥効之說明與其費千萬言不如聽徑驗者之一語或及身試服此藥五日而愈

本劑之特徵

一、服藥之次晨尿變藍色且排泄潛利比兒强烈之臭氣同時自身感覺不可言喩之爽快經數日後可得無上之歡喜

一、從前在尿道內繁殖之無數淋菌爲藍色尿所完全殺滅與尿一同排泄体外是以如用注麻煩且有危險之自家洗滌法絕無施用之必要

一、特製利比兒之藥効爲使之確實認識起見可取服藥後之尿淸求專家用顯微鏡檢查最爲捷徑蓋服藥後尿中淋菌逐日殺滅之現象在顯微鏡下可以具体觀測足令患者滿足

一、凡由異國人種而傳染之病毒具有猛烈性尤爲頑固故普通治淋藥毫無寸効惟特製利比兒對此猛毒性淋菌有完全滅絕之功効極爲顯著

洗滌之危險

凡患淋病之人必欲一度洗滌尿道不知必貽後悔茲將洗滌可懼之弊害實例畧示二三

一、因使尿道分泌之膿及推入尿道深處逆侵睪丸忽起睪丸炎恐致發腫疼痛發熱等症使身体感不能動之苦痛

二、患者之尿道既甚糜爛更注入藥物則尤與一層之刺戟是以排出膿汁及較前更多甚至排出混血之尿

三、膠皮管及點滌器插入於已爛之尿道誤傷尿道血管致出血震蕩之人亦時有所聞

四、藥物注入尿道其勢過激將淋菌一併推入膀胱內部致起淋毒性膀胱炎膀胱加答兒等症卒至不能恢復原狀之人以屬不少

以上自家洗滌尿道有百害而無一益効果微弱請加注意爲要

大阪市東區南久太郎町二丁目　發售本舖　竹村製劑所

日本滿洲海外到處藥店皆有販賣

經濟

反與交易進行上以障碍、總之、處分特產物之方法、共行市應聽其自然進退、反向海外市場、使有豐富之競爭力、遇必要時對市價低落應竭力講增進輸出之策、冀企圖救濟農民、寧節省中間之經費、務使農民之實收富裕、其方法尤以減少輸出之關稅、或撤廢之、又減低鐵道運費、爲最緊要之事云

滿洲國當局研究中 對華貿易步驟 將設置駐在專員

滿洲國對華貿易不振之打開策、今年中、擬在天津、青島、上海、香港、又廣東四處、設置貿易事務囑託員一節、客臘以還、即在懸案中、茲將益行積極的進步、其主旨大體如次、

一、囑託暫令在現職之日滿實業家充之、

一、該囑託之立場、不過係至於設置正式公使館乃至辦事處之辦法而已、

一、係屬純商業的、職在旅券查證之幹旋、滿洲商品之對華宣傳、中國商品之對滿介紹、

一、調查經濟事情、及搜集參考資料、

帶有上述重要任務、滿洲國之對華經濟的活動、已達極點、近當正式決定駐在員云

防止大豆價跌落及救濟農民方策（上） 以提高輸出爲最要

特產業者不希望共同販賣

滿洲特產物、受世界蕭條之餘波、價値暴落、前途未見安定、以至交易上缺乏活潑氣象、因之滿洲國民衆中占大多數之農民、甚形窮困、因行市太賤、吝於出賣者、亦復不少、如是而農民之購買力著著減少、成爲事實、滿洲國政府當局、有鑑於此、焦心著慮、研究對策、其所採方法、在去臘中會在黑龍江省內、設立共同販賣會二十四處、由該會援助農村與以金融之途、併防止暴落、與夫急迫無奈之不利出售、更盼希望者講求共同販賣之途、該案業由具體化而近於實行、聞滿洲國政府、對此問題、專意之地方主爲與鐵道海港等海陸交通機關、遠距離之北滿之黑龍江省一帶地方形成農產物大寶庫、反乎此者、南滿地方、以地理關係受惠之農民、使在計算有利之下、行出賣處分、此種辦法、實際上是否取效、尙當局之運數、滿洲國當局受豐作饑饉之厄、乃計畫設立共同販賣會、爲防特產暴落之對策、其實行期即在目前、若觀今日特產行市之凋落、則此法或非適當之策耶、試以大連市場之推移觀之、去年一月四日開行之初、其大豆最高價値爲五元五角、十二月二十八日收行之際、其最低價爲三元四角二分、一年間跌落二元一毛之巨、更觀本年新春之一況、一月四日開行行市、本月交物者最低價爲三元三毛五分、而至六日則跌爲三元二毛六分、八日又落至三元一毛四分、逐日跌落、伊於胡底、智者當感前途之不安、總之農產物價之低落、如潮水之後退、乃世界共同之現象、即以人力向上提高、而亦不能阻止其跌、大連特產業者按此事實推察之、所以設立共同販賣會者、雖與農民以金融之途、俾誘農民堅忍不利之出售、而阻止其暴落、然販賣會之設置、半以收回春耕資金爲目的、若得金融之便、以代之償還春耕資金之一部爲條件、仍使農民手中、毫無存餘、是或爲設立此項機關而利用之一部份意向、且共販計畫之宣傳、向海外市場、提供不良材料

與不履行戰債諸國 斷絕金融交易關係 美國上院之重要提案

（華盛頓十一日國通）美國上院、十一日全院一致可決加州議員約翰孫氏之禁止與不履行戰債國作金融之交易之提案、當即交付下院、同案要旨如左、

禁止與對美國不履行債務之諸國政府、作公私一切之金融交易、

滿洲經濟現狀及其將來發展之計劃（七）

本報新年徵文一等當選 （守仁）

四、商業工業之發展計劃

滿洲國民業農者、約計三分之二有強、故都市上多設有農民交換物資之商買、及製造農民需要日用品之工人、是以滿洲工商業、因各種要素之完備、而趨於幼稚之途、然滿洲國天然資源、即若是之豐富、對有利工業、亦當謀助進獎勵之策、國防上重要工業、隨財產基礎安定、當設置工業試驗場、理化學研究所、以研究提倡之、商工業隨農林礦資源開展、自當日益發達、以貨幣制度之確定、及度量衡制度之統一、益增其便利、再整備金工機關、交易機關、留意關稅政策、運貨政策、且助倉庫事業、保險事業之成立、以圖商工業完備而期前途之發展

五、滿洲經濟前途之瞻望

依上述之計畫、國家努力施行推廣、因鐵路網之架設滿洲鐵道之擴張、按政府之計畫、更延長至二五、〇〇〇公哩、舖設鐵道線路、自必引來幹練農民、立即成爲經濟發展之原動力、因鐵路聯接外國市場、聚引幹練移民、尤能招致創辦實業、及技術專門人才、愈使滿洲一隅、負有世界之意義、世界經濟之繁榮、亦有賴焉（完）

昭和製鋼所 產銑鐵四十萬噸

至明春三月可開業 製鋼機械值二千萬元 增加職工五千人

（奉天通信）去秋以資本金一億元、創設之昭和製鋼所、自成立後、即急於整備製鋼工場之建設、銑鐵增加之設備、目下工場已有一部份着手興工、銑鐵設備、今年內亦有完成希望、製鋼關係、亦豫定於明春三月以前完成、開始營業、俾出製品、迨開業後、預計現製二十七萬噸之銑鐵、可增至四十萬公噸、其中以三十二萬公噸與八萬公噸之鐵屑混合、即產四十萬公噸之鋼塊、從此可產軌條及大鋼材七萬公噸、小鋼材三萬三千公噸、薄板三萬公噸、鋼片廿萬公噸、而職工之採用、在開業之始、可增加日本人二千名、滿洲人三千名、合計新舊職工、已在一萬人以上、比昭和七年、約可增加二倍以上云、再在山本條太郎總裁任內會以八百萬元、購入製鋼機械因滙兌關係、若在現在購入非用二千萬元不能購買、兩相比較、實儉省一千二百萬元云、

華北經濟界近況 情形極爲閑散 前途如何難見透

（天津十一日發國通）華北經濟界、因目下內地河川結氷、入於冬眠之期、致輸出入極爲閑散、自日本向天津輸入者、平均滿船量之六成或至七成、向日本輸出額、大連天津間、前年九月因實施關稅之關係、滿船量之二成、平均已見激減、故大連汽船每航均在一千元損失之狀態、在解氷以前、華北經濟界之前途、不可逆料、依然悲觀不俾華北政軍治之根本的恢復、到底難望起色云、

豆餅需要期 各油房活況

（哈爾濱十二日國通）據達當地日本某鉅商情報、德國之輸入豆餅課稅法、迄五月末有效、與期間之延長、已見發表、以氣候漸暖、則豆餅之需要增加、各油房大豆之使用量、預想每一個月、約需要十萬噸、故輸入稅增減亦無實害而一影響云

滿電電燈電力 行將減價

（大連十二日國通）南滿洲電氣株式會社、當本年四月十一日改正期、新京、奉天、鞍山、安東、大連等各處、之電燈電力、費可實行一律低落、目下改正案作成中、在數日內、有向遞信、滿鐵兩當局、提出該案之情勢云

一百五十萬噸 輸出不可能 由輸出與存貨上觀之 北滿特產之情勢

（哈爾濱十日國通）北滿特產界由輸出數量及存貨上觀之、其輸出數量、南行去年度爲五十五萬噸、本年爲五十三萬噸與去年尙無大差、預想不致惡化、再由存貨上觀之、因行市賤則運出不盛、故本年度比去年已減二萬噸、而其收穫額、若本年度、爲平常年成以現在之輸出額推移之、約百五十萬噸、輸出爲不可能、此爲北滿農村更生之大障礙、應重大視之云、

中國石油產量 居世界第六位（二）

甘肅石油儲量極豐富…… 惜開採多用土法

一支東行至陝西之延長膚施延川、甘泉鄜縣、宜君、栒邑、同官、並南及安康一帶、此特其較著者也、新疆因處地過遠、無法注意、致啓俄人之垂涎、陝西雖曾與美人合資開辦、然因種種阻礙、未見大效、猶甘肅玉門之石油、流露於地上、土人取來、不經提煉、即可燃燒、並作膏車滑機之用、至於其質、經甘肅建廳化驗之結果、所含煤油、有百分之七十、汽油有百分之十四至十六、誠世界上最佳之油、

關於玉門之石油、吾人固亟盼國人來開發、惟開發時、有數事不能不特別注意者、有下列數端、一、玉門石油、無論由於政府籌資開發、或商民鳩資合辦、或於必要時借款來辦、吾人均甚歡迎、惟鑒於陝西石油之往事、吾人極不贊成再與外國人合辦、

大阪商船航行輪

△開往門司神戶大阪（此船有三等倉上午十時）
×夏德露丸 一月十六日
貝格爾丸 一月十七日
亞米利加丸 一月十八日
烏拉爾丸 一月二十日
×地克瑪丸 一月廿二日
香港丸 一月二十四日
烏蘇里丸 一月二十六日
△開往天津（到塘沽止）
江鹿丸 一月廿二日
△開往上海福州基隆高雄 下午三時開
福建丸 一月廿三日
△滿票發售 滿鐵沿線各站及各埠日本國際觀光局
車船連運票（往復票火車一成輪船減一成通用期限兩個月）大連門司神戶間輪船票（買往復票返程票價可減一成通用期限參個月）發售
△專屬貨物代辦處 各地國際運輸會社
大阪商船株式會社 大連支店（電話四一三七） 奉天出張所（電話四〇八九） 新京出張所（電話三一六）

日本郵船出帆

○開往漢堡倫敦羅特丹 ※松本丸 一月十四日
○開往鹿兒島橫濱 摩耶丸 一月十四日

近海郵船航行輪

開往長崎橫濱行 宮浦丸 一月十二日
淡路丸 一月十九日
○開往天津 淡路丸 一月十九日
○開往基隆高雄 岐阜丸 一月十七日

朝鮮郵船航行輪

○開往青島仁川 會寧丸 一月十八日
○開往仁川博多長崎鹿兒島三角 平安丸 一月十一日
前記輪船出口時日因天候關係或有更變
朝鮮鐵路各站以及本行輪船經過各口可裝與滿鐵連絡之貨物※有上記記號者純係貨船不售客票並可發行前項連絡提單代賣海圖及航海路誌
朝鮮郵船株式會社大連代理店 近海郵船株式會社大連代理店 本郵船會社大連出張所 電話三七三九、六七一二番
專屬貨物代辦處船票代賣處 丸二商會電話四二四六番 各地之日本國際觀光局

阿波共同汽船航行輪

○開往芝罘威海衛仁川下午 第卅六共同丸 一月十日
○開往天津、塘沽 長山丸 一月廿日
○開往芝罘 第十八共同丸 一月十日
路會社代辦山東鐵路及朝日鐵本辦理各種運動一切事務
阿波共同汽船會社 大連市山縣通電話五〇〇一

大連汽船定期行輪

○開往青島上海上午十一時 大連丸 一月十二日 青島丸 一月十五日
○開往天津（塘沽止） 天津丸 一月十五日
○開往龍口 龍平丸 一月十日
○開往長崎基隆高雄 山西丸 一月十七日 山東丸 一月廿五日
○開往新潟伏木敦賀（載客） 河北丸 一月廿二日
○開往芝罘雄基清津 遼河丸 一月十八日
○開往大阪神戶門司 龍鳳丸 一月十七日
大連汽船會社 大連市山縣通 電話七一三二番
日本國際觀光局中國旅行社

◎載重汽車 ◎長途汽車

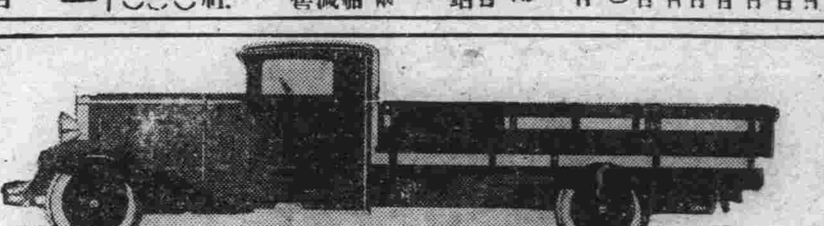

電話 滿三八三三、七二二一番番
新京大經路八長安汽車公司

失售鹽許可聲明作廢

新京同聚和成記於大同三年一月十二日以鹽倉領一〇二九號許可一張行至中途丟失除報告總倉另領外如有拾得作廢
同聚和成記

本報啓事

本報熱河圍場分社長呂岐山另有他就改委王成立特此聲明

本報啓事

本報在彰武成立分社委王以章爲分社長特此聲明

失照聲明作廢

鄙人有領雙陽縣一區泉眼溝荒地九晌二畝一張升科照五張共昨年三月二十一日突來匪人百餘名到屯將鄙人徐萬福之家房連同此項地照等全燒除報縣請補外登報聲明作廢週知
双陽縣一區泉眼溝屯住民徐萬福啓

失照聲明

鄙人置有熱地二段房身地一段坐落榆樹二區石塘牌太平嶺屯一段兩晌七畝東至蕭姓北至道南至荒界一段三晌八畝東至張姓一段一晌二畝五西至道南至蕭姓北至李姓西至張姓於去歲被匪將契照全焚燬特此登報聲明
田永興啓

營業……電話2、096番
編輯……電話4、724番
工場……電話4、725番
大同報社

舒肝健胃丸

平肝順氣開胃健脾 一切胃病當日見效

此藥專治、男婦肝鬱氣滯、胃不消化、飲食停滯、時常打隔、嘔吐酸水、胃腹脹痛、兩脇攻痛、及日久心口疼痛、噎膈轉食、心腹病塊、癥瘕痞積、氣逆攻痛、單雙鼓症、因氣肝腫、食積、蟲積、寒積、氣積、及茶寒、酒寒、心腹各症、服之神效、奇驗功效、舒肝順氣、開胃健脾、開鬱化滯、散積消聚、平肝導滯、散癥除煩、強健胃納、潤腸通便、消除煩悶、舒暢氣血、通暢百脈、凡係因氣、因食所患肝胃各症、無不立驗、其效如神、無論老幼服之、當日見功、每袋定價現洋一元半打五元函購不索郵費

總發行奉天鐘樓北 關東大藥房

小朋友良伴 家長參考書 **小友** 創刊號出版了
欲看內容請附郵票七分即寄一冊
新京東站南區二號 小友社啓

吉林奶子山煤礦股份有限公司召開股東會議
茲訂於一月廿一日午後一時在吉林北大街本公司召開股東會議屆時務請蒞會除函告外特再登報奉聞

安利齒科醫院

新京日本橋邊
●牙齒科一般治療
●口腔外科
東京齒科 醫學士 安利剛
電話三一六九（借用）
診療時間 由上午八時至下午八時 星期祭日至上午

痔瘡聖藥 化痔靈

內痔外痔便血脫肛痔核痔瘻結瘤生管肛門腫痛奇癢以及男女痔漏咸奏立桿見影其功神乎其神之効
各埠藥房均有出售
滿洲經理 奉天小西關新新大藥房 新京北門外五洲大藥房

OHTA'S ISAN
THE PEPTIC MEDICINE

健胃強壯 **太田胃散**

本靈藥實係家傳秘方數十年來行銷中外馳名於各界藥味爽快男女老幼四時每飯後服下一匙能助消化食慾增進健胃補脾豫防胃疾又防瘟疫倘或過飲過食服下一匙奏効如神苟重衛生諸君萬不可一日不備之至寶也

大日本東京 太田信義藥房啓
各地藥房均有出售
代理店 大連市浪花町 日本賣藥會社支店

純淨及含幾怪 療肺治咳 壯補全身

補力多 一月瓶

每瓶內容九百CC、足抵舶來品二瓶半、可服一個月、犧牲發行、每購一瓶較舶來品可便宜五元左右、各大藥房均有出售
上海九福公司發行

奉天鼓樓南 滿洲國總經理 五洲大藥房 自動電話四三七六番

減運費及採用國幣
民衆運動益形熾烈
施履本氏答俄領事之訪問謂
集會自由碍難阻止

（哈爾濱十二日發國通）十日開日滿俄及沿線代表低減北滿高率運費聯合大會、議決十二日由上午十時迎實行、委員約百卅名、分乘五十輛貨車、遊行市街、訪問魯管理局長、並巴特拉理車長送交決議文、更於十八日在當地開商民機關聯合主辦之市民大會、在街頭巷口行熱烈辯論、又於市內注目場所、建築弓形牌板上書『低減高率運費採用國幣爲本位』云

又、中央政府當近、據吉林省阿城縣公署、農商各會呈稱、爲北滿一千五百萬民衆經濟生活之安全計、請將北滿鐵路在世界最高運費減輕并即時打倒蘇聯之橫暴、取消盧偶之金魯布、以及蘇聯在阿城縣之行政事宜、以重新國家之權利、且稱該縣民衆非達到貫徹目的、不能終止運動云、

（哈爾濱十三日發國通）低減北鐵運費改爲國幣運動係北滿內外商民列下重大問題、日滿團體爲促北鐵蘇聯首腦部反省運動愈熾、駐哈蘇聯總領事斯勞斯基氏於本國政府訓令前日訪問北滿外交特派員施履本氏、質問滿方對民衆運動意向、施當即答稱民衆運動本爲法治國集會結社之自由行爲、無論任何人不得阻止云云、語氣頗强會談約一小時許、斯氏方去云、

（哈爾濱十二日國通）高唱減低北鐵運費、改爲國幣本位之示威團代表、日滿人五名、十二日會見北鐵監理局長盧武、及理事長代理班都拉於興班都拉氏會見之際、會返復答問、示威團之一部憤慨俄側蔑斷絲連之態度、十數名闖入理事會內、所幸尚未能演出意外、一方五名代表、將會見顚末、報告與示威團、謂俄側之無誠意、已一目瞭然、爲達成目的今後更須努力、先此示威團於零下卅度之嚴寒中、遊行全市、十二日夕、暫先解散、

瀋海線南口蒼石間
貨車十輛脫軌

（奉天十二日發國通）本日午前六時十七分、瀋海線南口蒼石間、進行中之貨物列車第七二七號、有貨車十輛出軌、同時有鐵軌一條破損目下原因不明、推測爲寒氣破損所致、該地一面派遣一面被截斷、修復工事、甚爲困難、十三日止、或有復舊之望云、

在非常警戒中
警廳捕得巨盜

首都警察廳、每於重大犯罪發生之場合、立即包圍全市不令犯人脫逃、規定周圍警戒線、如有呈報被害之際、即僅就各地要點通報、即完全包圍首都新京、在郊外境界線衝要之處、各派警士四五名、以刑事隊及其他之餘力、勵行內部之檢索、十二日午後五時、正在實施之際本廳之島貫巡官之一隊、在南關河東大橋東方偵察中、偶在田地中見有行爲不檢者四名、追踪而捕之、帶至司法科、嚴加檢鞫結果、據供於去年十二月廿二日午後六時侵入東安屯溝子南沿門牌二三號生豆芽製造業陳有森家、以手槍及棍棒、擊被害者傭工陳友及孫陳氏頭胸部及其他數處重傷、破毀錢櫃搶去現洋一百廿元、移時搜索犯人家宅結果、發見犯罪當時使用之手槍二支、則犯罪之確證已明瞭矣、故已得完全檢舉事件、再犯人住所氏名如左、

原籍北河河間縣東、住所南關管內二道河子四道街三馬路、無業、李孝得三十一歲、王金山廿二歲、原籍河北省鹽山縣住所新京大馬路老物華金店、王萬山四十四歲、原籍山東東昌府、住所新京後太平街門牌四號、苦力韓龍池二十七歲、司法科今江警正語云、向來發生犯罪場合、均行非常警戒、被害者之呈報遲緩與警戒線之配置費手每多逸于長蛇、有鑑及此、今一有呈報被害、即時向所通報有强盜之各要點派警前往、以防脫逃、依此方法、只有半點鐘、即能包圍全市、只要被害者報告較速、則案件決不至入於迷宮、雖有自信之力、但感人數不足、將來本廳司法科、擬設一非常報知器、由是各分駐所與民家連絡、依電氣之力、眞如電光石火的之通報機關、使滿人警士充分訓練、則市民諸君、自能夜不閉戶高枕而無憂矣云、

◇……首都警廳捕獲之四名盜犯

國都建設局最近之
注意市民建築
規定代辦事項五則

國都建設局、所規定之建築指示條項水道給水指示條項下水道施設指示條項等三則係事爲表示一般建築物應準據之規則、除應由建築者遵守外、且由該局掌理一般建築之呈請審查監督事項、以期指導建築改善及助成各節業經實行、今該局更爲一般建築者謀便利起見、遇有如下開各項、即送向該局建築科商洽云、一、設計上之注意事項、二、設計技術者之調查、三、包工人之調查、四、工程上發生困難時之處置、五、關於其他建築事項

菱刈大使
招宴滿洲要人

菱刈大使、十三日午後六時半、招待鄭總理及其他滿洲國各要人於官邸、舉行新年宴會、

熱河興安兩省最近
設立滿洲體協支部

滿洲國體育協會向在計畫中之設置全滿體協支部運動、自去年十一月協會改組以來各各方面均熱烈待望、更因體育本部及熱河、興安、各關係者之運動、至一月十一日始得實現、熱河支部設承德、而興安因地域廣汎、總支部設兩分省公署教育科、北東西各分省設分省支部、建國後爲日雖尚淺、此等邊陲之地、亦得普及體育、實滿洲國治安行政、有堪驚人效果之鐵證、體育界之前途大可期待云、

最初大閱兵式
改爲四月下旬舉行

實施國政重大改革同時親任陸海軍大元帥職而掌握國軍最高統帥權等、願望之聲洋溢全國、故溥儀執政兼任陸海軍大元帥、重新作三千萬民衆之首領等期待、如斯尙有最好之新聞誌之於下、即月下旬於京飛行場軍政部次長兼首部警備司令官王靜修中將任指揮官、舉行新編成近衛軍及在京部隊約二萬精銳隊之建國初次大觀兵式、屆期溥儀元首新制定之服裝帶領衛兵前往親行閱兵當日之盛典可想而知矣云

市內人造氷之不足
近將完全解決
價値甚廉傳染病亦將減少

爲多年懸案、切望實現之一大製氷公司設立問題、工場經營之經濟的單位不均衡、與工場敷地選定難、直迄今日尙未實現、由舊長春、一躍而爲首都新京、及國都建設之進步、與急激的人口之增加、因此製氷之需要亦頓激增、且使用不合衛生危難已極之天然冰、實有誘致傳染病之險性、由四萬市民保健衛生上觀之、誠不可須臾或緩之問題、街談巷議重要可知、故警務當局、在製氷公司設立之後有斷行限制使用天然冰之意向、正希望民間實業家設立製造工廠玆以和歌山製冰社長爲中心決在新京、設立製冰公司於市內住吉町九丁目、工場建設中、刻已完成機械之設備亦終、將于本月末、着手製氷、製品預定由來月初供給一、當然在市民保健衛生上頗以好影響、則人造氷不足之患、於以完全解消矣云、

張作相悔悟前非
策動歸正滿洲國

（奉天十二日發國通）在舊東北政權時代吉林省長張作相於滿洲事變之同時逃亡關內自學良下野後、舊東北將領之勢力、漸次消滅共爲擁護自己之地盤迄至今日狂奔作反滿抗日之工作、自己之地位始漸次爲之保持、然最近中央首腦部之意向、傾向親日親滿、依從來反日滿之工作、以擁護自己終爲不可能之事實、復以新興之滿洲國基礎確立、同時王道樂土之建設着着收獲實質之效、考慮自己之將來此際總應拋却一切以歸滿洲國之故鄉、向日使原天津市長何止敬、及陳國權兩名、向日滿當局運動諒解中陳國權蒞臨來時投於萬國旅社與曩日來滯京中之汲金純連絡、在極力運動中、

溥執政贈英皇
親筆冊頁及近照

溥儀執政經前在平津時代、教授英國政治史恩師鈞斯頓博士(刻住倫敦)向英皇喬治五世陛下送近照三張、冊頁一紙並在冊頁中、親筆申述賀年之詞、照像、爲執政服、乘馬服、哥爾夫服三種、對於平素所欽慕之英皇、謹表敬意、此蓋爲滿洲國執政對英國皇室最初之贈物、意義至爲深厚云、

新京附屬地人口激增
較前年增加一萬餘人

據新京日警署統計係調查本年一月一日、附屬地內總人口、爲五萬一千一百三十六人、戶數八千六百四十二戶比之前年十二月、人口增加一萬四百十八人、戶數增加一千四百十四戶、其中[illegible]一萬九千五萬三千七百十五人、（男二萬三千三百廿一人、女一千三百九十四人）朝鮮人二千五百九十四人、（男一千四百五十八人、女一千一百四十四人、）滿人二萬四千三百[illegible]十五、女五千三百零二）、西洋人四百七十一人、（男二百五十八人、女二百廿一人）比之前年、日人增八千八十八人、鮮人一百人、滿人增三千九百九十三人、而西洋人却反減少二人、

騷擾已極！
以訂做衣服爲名義
竟爾實行竊盜大魔

以訂做衣服爲名、訪日人家庭、歸宅之際、將房門前所掛之鼈衣、巧爲竊取之大、膽之滿人女子、十二日、已爲新京署員所逮捕、名王五氏河北人、住所不定、年四十、於去歲十一月初旬、自奉天前來新京、歷宿市內滿人客店、以實淫付店貲、晝間遍訪日人住宅、將住宅房門上所掛鼈衣竊去、每以流暢之日語而問人曰、實眷不做衣服麼、如云不做、該犯即百般殷勤酬酢、所窃得鼈衣、即當諸市內各當舖、詐惡貫已滿、於十二日午前十一時許、將所竊鼈衣、包以包袱、徘徊於視町四丁目端、而為中谷刑事所逮、再該犯對於警官審訊、安然自若、毫不隱諱而自供其犯行云、

綏芬郵局大火
延燒七小時損失二萬餘
關係當局愼重調查

（哈爾濱十三日發國通）據當地接到情報內稱綏芬滿洲國郵便局於十日午後十一時五十分起火、燒失職員官舍等擎曉火熄、起火原因均謂係洋爐之火、然以該地處國境關係、當局視爲重大、應愼重調查共損失大約二萬數千元云、

竊盜被逮

十一日午後九時半許、新京[illegible]十三番地界密行中、發見一形跡可疑、徘徊逾左之滿人男子、剛經盤詢、則其同伴者一人、即企逃走、追踪而逮捕之、據訊爲河北省人、名李中三年三十一歲、曾侵入大林組事務所、窃取洋氈三個、値價百元之事實、均經自供其他事在附屬地日人住宅等等不法、想被害更多云、

日滿大同會積極活動
請熙省長爲名譽顧問

（吉林十二日發國通）爲促進日滿親善及滿洲國發達健全作側面援助之機關、前於奉[illegible]谷光瑞大師爲主宰近又推聘熙吉林省長爲名譽顧問、得[illegible]共承認、該會近正努力擴張[illegible]

滿日親善
應由兒童心理着手
滿洲社會事業協會計畫
贈送滿洲兒童畫本

爲謀日滿兩國之親善融和、非先由兒童心理上着手結合不爲功、

滿洲社會事業協會、計畫贈滿洲兒童畫本、着手募集、已向全國小學校敎說意趣書矣、內容如左、

滿洲兒童、一般非如日本兒童、有各種娛樂用品、若由日本兒童贈彼等以畫本、其欣快實在我等想像以上、況因此種畫本、可得省識日本文化、窺知人情風俗、于不識不知之中即可將日本國情、黙化于彼兒童之腦裏、並可與以親譜日本言語之機會、想必能收若大效果、務望各家庭、寄贈以已經閱過之畫本云、

奉天人口激增
交通事故頻發無已

（奉天十二日發國通）近以人口激增之同時、而奉天市之交通遂而有顯著之頻繁、致交通事故頻告發生、據昨年中之統計在附屬地僅自動車之事故有九十七件之多、奉天署保安係、爲根絕此等交通事故頗費苦心、現正研究對策中云、

吉林之軍官候補生
已舉行盛大入隊式

（吉林十二日發國通）選拔日本在鄉軍人之精銳軍官候補生、三百五十名之中配屬於吉林省之百三十九名（內有六名係軍需官候補生）今十二日、於警備司令部舉行盛大之入隊式、擔任滿洲國軍之整備改善、與指導教育之責任、於第二敎導隊以山田顧爲專任教官迄至三月十日實地敎育之後、則移於奉天中央訓練所、七個月之後即分往各地區警備軍、藉爲滿洲國軍之中堅、而立於國防之第一線云、

執政府新什器紋樣
爲五瓣蘭花

三月一日以後、執政府內使用之各種什器、業經需用處向各處訂製、新什器均有五個花瓣之蘭花紋、花瓣間挾蘭實六、極屬光華之新表面云、

奉天城內日商發展
較事變前增加三倍

（奉天十二日國通）隨滿洲事變後之經濟發展、日商躍進於滿洲者、已大有可觀、當地附屬地之商業活躍已記報端、而城內商埠地亦不亞於附屬地、奉天造兵廠野戰航空廠之買賣紛繁、日商之發展、日增月盛、大東邊門外因之已成日本街市之觀、附屬地內之店舖雲集、房屋難覓、勢必進出於商埠地及

柯樸死因
判明失業自殺

（橫濱十二日國通）英人會計士柯樸氏之死因、已認定係由失業而自殺者云、

寶內務處長放送
「執政德業紀要」
十五日下午七時半起

執政府內務處寶熙氏、定於本月十五日午後七時卅分至八時、用無線電放送其放送題目爲「執政德業紀要」云

首都警察所
人事刷新

首都警察廳、因濱島警務科長退職、廳內人事異動江川特高科長、代理警務科長、其他各科、亦均有刷新云、又、首都警察廳裁員消息、傳聞業非一日、至昨日始見實現、其被去職者、計原蕎臣督察官、郝警佐、枝元警佐、及大經路警署穆司法巡官等二十餘人云、

本報鄭重聲明

邇來新京發見「滿洲國大同新聞總社」名義因該新聞名稱地址類似本報且聞該新聞爲「大同週刊」之變象現在籌備中玆向各方探詢政府決不予以許可外間不察往往將公文函件誤投本報誠恐影射混珠發生誤會玆特鄭重聲明該「大同新聞社」與本報毫無關係務請各界注意是荷

天氣

一月十三日　氣溫　最高 零下一六度五分　最低 零下二五度四分

一月十四日　天氣預報　西風　晴

無線廣播

一月十四日（日曜日）　新京放送局　廣播順序

新京午前十一、五〇　講演（轉放全滿並日本全國）一九三六年之危機、駐滿海部海軍中佐白石萬隆

新京午後五時〇〇　兒童時間　故事、新京室町小學校

新京午後五時三〇　演藝（鮮）

新京午後五時五〇　新聞（鮮）

新京午後六時〇〇　新聞（東京）

新京午後六時二〇　日曜講座　滿洲歷史、第一講　新京高等女學校森下直記

新京午後七時〇〇　演藝（滿）　大觀樓、美飾

新京午後七時三〇　講演（滿）

新京午後八時〇〇　新聞　氣象預報、預告目錄（滿語）

新京午後八時三〇　時報　新聞（東京）

新京午後八時四五　時事解說　在滿朝鮮人之將來、新京居留民會理事長金龍班（鮮語）

新京午後九時〇〇　演藝　小唄端唄、滿洲美會連中

繼續報告明日之廣播順序

冬季呢絨
大減價五日
一月十三日起　一月十七日止
●大氅材料　●洋服材料
新京西五馬路口
有道公司
電話三八八〇番

奉天
有喊鐘表行
◎滿電話二一七二號◎
總行 城內 鐘樓南路西
支行 日站 千代田通路北
本行減價期間承
各界諸君踴躍惠顧無任歡迎惟以定貨多未到齊以致僕不應求抱歉良深玆者新由外洋運到大批手錶表樣式維新機器堅固定價格外克己以酬惠顧諸君之雅意

アスモン錠
（阿斯門）
喘息與一般咳嗽鎮靜劑
阿斯門者係古來名醫蒐集爲和汗藥中秘藥之藥用植物採其最有効成分加以各種研究試驗之結果於特殊製錬中抽出其全主成分而成一合理的治療劑而其粉末與注射液供與醫界自發起以來蒙各界賜以好評更試發售錠劑製劑以充大衆家庭常備藥不意又得大衆之稱贊不僅對一般咳嗽可立臻奇効尤因阿斯門主成分中含有發溫與保溫之特種反應作用故對傷風感冒尤有卓効之良藥願蒙各界愛用云
五十錠 金一元〇五錢
百錠 金一元六十錢
其外粉末 液劑 注射劑
詳章函索即寄
製造元 大阪市東區道修町三丁目九六 [illegible]天堂醫化學研究所
發賣元 大阪市東區道修町三丁目 田邊五兵衛商店

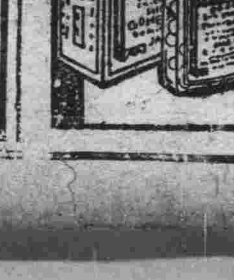

北平 志和信
運到海龍貂皮 各種細毛皮貨
俱全因舊歷年關將近實行割本賤賣
務望各界諸君勿失良機早日駕臨 敝號
參觀不勝歡迎之至
寓新京頭道溝醉鮮旅社
樓上四號 日電話三七七六

耳鼻咽喉科專門
診療時間 自午前八時 至午後六時 星期午後停診
院址 新京梅枝町四丁目二番地（領事館前東三條通街角）
公主堂 三井醫院
院長醫學博士 三井忠
隨時入院 應召出診 電話二三七〇番
招聘通曉日語練習看護婦希望者來院接洽

化痰止咳新藥發多馨

用量僅微　奏效卓著
氣味佳良　不害胃腸
製有糖片　老幼均宜
價格低廉　他無其匹

總發售處 株式會社 鹽野義商店

各埠大藥房均有出售

小廣告

賣書 吳子芬先生著 作文範本一部

都百餘篇扶論說之秘訣國興之奧可爲作文之寶筏學生之津梁茲欲公諸同好原本定價國幣六角今擬減收半價每册售國幣三角存書無多購者從速在外埠函購國幣四角郵費在內 本報營業部啓

聲明

啓者鄙人於大同三年一月四日脫離新京驛共和泉澡塘經理股東之責日後如有擔保借貸等情並一切手續鄙人概不負其他之責任恐未週知特此登報聲明

鄙人滿子貴謹啓

本報啓事

奉天分社並無金斗翼其人該人作何事宜本總分社概不負責

本報樺甸分社長李興章另有他就現委李東勳爲樺甸分社長特此聲明

本報在安東成立總分社委高世衡爲總分社長李道熙爲總分社經理特此聲明

本報派黃天俠爲工業區分社長王錡華爲經理派徐鵬漢爲皇姑屯分社長特此聲明

遼陽分社經理孫壽山記者何福民因有他就辭去本社職務所有以前該二人經手事項於上月底業已清結此後本分社內事務概與該二人無涉該二人在外發生任何事故亦與本分社無涉特此聲明

社長 曹化一啓事

樂器 樂譜
唱機(話匣子)
唱盤

名古屋市中區門前町
合資會社 酒井樂器店
電話中二〇三一番
振替名古屋三八八九番

各社卸專門

君之冬防準備乎

血旺乎腦强乎可保冬令疾病不再爲患乎

寒冬又屆畏之者不乏其人患風濕痛骨腰肌疼腦系疼者畏之患咳嗽咯血者畏之患手足瘓冷或痿痺者亦畏之其實此種畏懼大可不必苟能於初冬之際服用韋廉士醫生紅色補丸使血液强旺則冬令一切疾病更何足畏此丸補血健腦天下馳名歷五十年在世界各地治愈男女疾病數以萬計即如南洋吉礁吽嘴同泰號賀君向賓亦其一也

賀君書云「去歲鄙人身體不佳歷時頗久手足瘓冷麻痺行動維艱夜間盜汗中西各藥累試無效後因偶閱貴局小書知韋廉士醫生紅色補丸曾愈同樣病症乃試購服之果然不久大見痊減手足較温下甚麻痺續服無幾竟又十分壯健矣是則不能不深感韋廉士醫生紅色補丸之功也」

君若與賀君同病相憐或患其他疾病由於血虧而起者韋廉士醫生紅色補丸均奏神效所費無幾而收效甚大更何樂而不一試之乎

各藥房皆有出售或直向上海江西路四五一號韋廉士醫生藥局函購每瓶一元五角六瓶八元 郵費不取

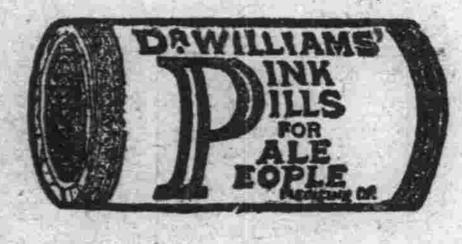

今冬君可無須患咳

天氣冷濕咳嗽時行殊可不必君若患咳而服尋常咳藥水咳藥丸無効者試用韋廉士吸入止咳片實爲良策此片係新發明以氣治療之藥品其治咳之功能由於發放一種芬芳偉大治療之氣體直入呼吸器全部達及病源所在地而去其病根也

安徽南宿州大街恒隆號梁君鳳儀來書云「鄙人久患咳嗽吐痰面黃體弱屢治無効幸承友介紹韋廉士吸入止咳片用後痰化氣順咳嗽大痊茲已較前好得多矣不勝感佩之至」

韋廉士吸入止咳片防咳治咳咸宜對于傷風喉痛氣管支炎一切胸喉疾病均極靈効各藥房皆有出售或直向上海江西路四五一號韋廉士醫生藥局函購每瓶一元二角郵費免取

自行車與附屬品

ニワ自轉車商會

名古屋市西區下園町三丁目
電話本二九二六番
振替名古屋六八七〇番

中國銀行

全國首創穩固之國際匯兌商業銀行

資本 銀元二千五百萬元　資產 銀元八萬五千萬元

營業要目

存款：定明存款 穩固存款 隨時抵借（利息優厚）
往來存款 領用支票 收付便利（手續迅速）
特種存款 憑摺收付 儲蓄性質（積少成多）
中外貨幣均可存款

匯款：種類 電匯票匯信匯應有盡有（手續簡便）
國內 分支行遍設各埠全國通匯（匯水低廉）
國外 世界各國均可通匯（行市克己）

押款：進口出口國外開信用證均可辦理（助長貿易）

代收款項：本埠外埠國內國外概行承辦（便利工商）

兌換：中外貨幣日有行市價值克己（信息靈通）

放款：抵押放款貼現放款（利息低廉）

通信代理：通信辦事並代顧客辦理國外通信（扶助工商）

實買證券：顧客委託承辦買賣（服務社會）

南北滿分支行 哈爾濱 新京 吉林 黑龍江 綏化 呼蘭 黑河 瀋陽 大連 安東 營口 開原 （電報掛號六八九二）

恒順昌

九扣（大減價）

一週紀念只爲酬謝主顧

特別減價 四星期

由十二月十八號起至一月十四號止

高亭唱片每片由現洋壹元起碼

新京頭道溝曙町四丁目

電話三八三九

立止牙痛 令治水

不論如何激烈牙痛一用令治水僅費兩三分鐘立刻効驗

價目 金二十錢 金五十錢

主治 蟲牙之痛牙根痛由上火所起之牙痛由神經肩酸而起之牙痛其他所有牙痛均有靈効

凡人牙痛即將綿花一塊用手揉成小圓球泡於令治水然後塞蟲牙四處立刻止痛若牙根上激痛或於該局部浮腫即將該藥水泡於綿花一塊搽於局部僅費一二分鐘之後立可治癒如在一杯涼水將該藥水滴倂一兩滴而漱口並無生蟲牙之虞無庸贅言

各藥房均有出售匣內附有細單

發售處 大阪 丹平商會藥房

代售處 大連 寶藥會社　奉天 井上誠昌堂　奉天 佐藤廣濟堂